

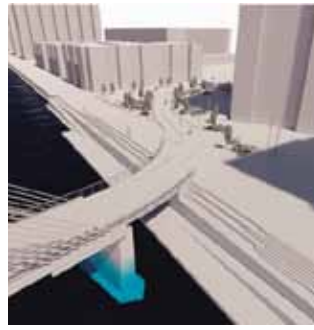

Biblioteket foreslås lukket

Bryggens bibliotek i Njalsgade foreslås lukket som led i en større spareøvelse på Kultur- og Fritidsområdet.

SIDE 2



Bro bro drille

Selvom et stort politisk flertal gav grønt lys for placeringen af en ny bro over havnen, er det stærkt tvivlsomt, om de også er klar til at finde finansiering til at bygge broen

SIDE 6



Bil-kaos ved boldklubben

En ny trafikanalyse for Artillerivej ved Hekla Park udpeger mangel på bilparkering som det største problem for trafikikkerheden på Artillerivej.

SIDE 8

BRYGGEBLADET

20. MARTS 2025
33. ÅRGANG

NR. 03

Ingen ved, hvad der var i vandet

En omfattende forurening spredte sig over en uge i november i hele sydhavnen fra Sjællandsbroen til Langebro og trængte ind i begge Bryggens badezoner. Men ingen ved, hvad der var i vandet. Kilden blev aldrig fundet, og ingen myndigheder tog vandprøver. Kommunen vurderede på øjemål, at der var tale om 'almindelig olieforurening' og ventede på, at det forsvandt af sig selv

Side 10-11



tandlægen.dk Islands Brygge - personlig service og nærvær

- Du får en fast behandler, som kender dig
- Vi byder altid velkommen med et smil
- Moderne klinik med afslappende atmosfære
- Centralt på Bryggen - tæt på metro og bus

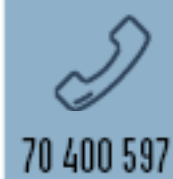

tandlægen.dk
Høgkurren 86, 1. sal, Kbh S
islandsbrygge@tandlaegen.dk
tandlaegen.dk/islandsbrygge

SKAL DU SÆLGE DIN BOLIG
SÅ KONTAKT DE LOKALE
TLF. 53 51 15 55



Joseph Drouhin

TOFT VIN INVITERER TIL WINEMAKER'S DINNER MED **JOSEPH DROUHIN**

TIRSDAG D. 22 APRIL KL. 18:30

RESTAURANT ARISTO, ISLANDS BRYGGE 4, KØBENHAVN S

ARISTO

STOR BOURGOGNE!

FRANSK MENU

LIVE-KOMMENTERING

VIN SPECIALISTEN

Islands Brygge 35 | 1300 København S
Tlf. 33540705 | Mail: bryggen@toftvin.dk

Samlet pris. pr. gæst
kr. **995,-**

KØB BILLET I BUTIKKEN

Velkommen til New Normal



1 år på Bryggen

Vi fejrer vores første år på Bryggen og du er inviteret:

FREDAG D. 11. APRIL KL. 16-20

Vi serverer lidt at spise og drikke og har flere eksklusive tilbud til dig.



NEW NORMAL



Islands Brygge 5 · 49 40 47 40 · newnormal.dk

Bryggens bibliotek foreslås lukket

Islands Brygge er i fare for at miste sit lille bibliotek i Njalsgade. Det foreslås lukket som led i en spareøvelse på Kultur- og Fritidsområdet



Biblioteket i Njalsgade risikerer at blive lukket som led i en effektivisering af Kultur- og Fritidsområdet.

bud ved eksempelvis "øget bemandet åbningstid, flere aktiviteter for børn eller initiativer målrettet oversete", selvom de også vil få en længere rejsetid til det nærmeste bibliotek. Personalet kan også godt begynde at glæde sig, for de får ifølge forvaltningen "et større kollegafællesskab og flere hænder i dagligdagen".

1,4 millioner

En lukning af Bryggens Bibliotek vil skaffe 1,4 af de nødvendige 20 millioner kroner ved at spare udgifterne til husleje, bygningsdrift og bogtransport samt personalelønninger. Når lokalerne er rømmet, vil de efterfølgende kunne bruges til andre formål. For eksempel vil Teknik- og Miljøforvaltningen, der allerede beboder det meste af bygningen, kunne flytte ind.

Børnebøger

Bibliotekets udlån består i dag 2/3 af børnelitteratur. Blandt andet derfor opfordrer forvaltningen til at samarbejde med de nærliggende skoler om formidling, og adgang til børnebøger skal styrkes; eksempelvis gennem et samarbejde om opgradering af skolebiblioteker.

Det er endnu ikke beslut-

tet, om biblioteket i Njalsgade lukker. I første omgang er sparekataloget sendt i høring hos en række råd og interessenter. Herefter indgår de foreslåede effektiviseringer i forhandlingerne om overførselssagen senere på foråret.

Men Klaus Mygind, der sidder i Kultur- og Fritidsudvalget for SF vurderer, at bibliotekets dage er talte.

- Det kan være, at der kommer nye argumenter for bevarelse frem i høringen og muligheder, som vi ikke har set. Men jeg vurderer, at hvis vi skal løfte kvaliteten på vores biblioteker samlet, så er biblioteket i Njalsgade et af dem, der må afvikles, som både voksen- og børnebibliotek, siger han og tilføjer:

- Det ser jo ikke ud til, at vi få flere midler til biblioteksområdet lige nu, og så vil jeg prioritere et børnebibliotek beliggende på Skolen på Islands Brygge, hvor voksne også kan afhente- og aflevere bestilte bøger.

Tekst og foto: Andreas Kirkeskov
redaktion@bryggebladet.dk

20 millioner kroner. Så meget skal Kultur- og Fritidsområdet spare i 2026. Derfor har forvaltningen

fremlagt et katalog af såkaldte 'effektiviseringer'. Blandt andet foreslås en række kulturhuse og biblioteker lukket, heriblandt biblioteket i Njalsgade.

Biblioteket er et af byens

mindste, men er ifølge Kultur- og Fritidsforvaltningen velbesøgt i forhold til dets størrelse. Alligevel risikerer det nu at få øksen. Det vil betyde, at bibliotekets personale bliver flyttet til

andre biblioteker, og at Bryggens borgere fremover må tage til bibliotekerne på Christianshavn eller i Sundby. Her vil borgerne imidlertid ifølge forvaltningen få et bedre bibliotekstil-

BRYGGEBLADET

Beboerhjørnet
Leifsgade 7 · 2300 København S
Telefon: 20 68 11 62
redaktion@bryggebladet.dk · annoncer@bryggebladet.dk
facebook.com/bryggebladetavis · bryggebladet.dk

Udgiver: Bryggebladet

Redaktør: Andreas Kirkeskov (ansv)

Redaktion: Johnny Hedegaard, Mogens Wiederholt, Viktoria Fuglsang Semenova, Victoria Sandstad, Stephan Øhlers Brooker, Thomas Neumann, Jean Gauthier.

Fotos: Ricardo Ramirez og skribenterne i øvrigt

Webmaster: William Gauthier

Annoncer: 20 68 11 62

DTP: Andreas Kirkeskov

Korrektur: Karsten Poulsen

Administration: Karsten Poulsen

Tryk: Sjællandske Medier, Holbæk

Oplag: 8.700

Distribution: Asger Jeppesen

Bladet omdeles: Islands Brygge, Ørestad Nord, Havneholmen, Kalvebod Brygge, KUA og sydspidsen af Christianshavn samt til butikker, cafeer, hoteller og kontorer i områderne.

Næste nummer udkommer: 24. april

Deadline: 17. april

Ny bro over Artillerivej tager form

Broelementerne på den nye cykel- og gangbro over Artillerivej er nu på plads. Broen forventes at åbne til efteråret

Tekst og foto: Andreas Kirkeskov
redaktion@bryggebladet.dk

De fire store brofag, der skal udgøre den nye cykel- og gangbro over Artillerivej ved Vejlands Allé, er nu løftet på plads. Dermed er broen for alvor begyndt at tage form for enden af Artillerivej.

Mange forsinkelser

Projektet, der nu har været undervejs i over et årti, har været præget af forsinkelser og tekniske udfordringer. Men med broelementerne på plads er der nu udsigt til, at cyklister og fodgængere snart kan skyde genvej over Artillerivej.

Indtil broen åbner, vil trafikafviklingen i området fortsat være påvirket af byggeriet. Blandt andet forbliver parkeringspladsen i det sydvestlige hjørne af Ama-



ger Fælled inddraget som byggeplads.

5.000 cyklister om dagen

Når broen står færdig, for-

ventes en markant stigning i antallet af cyklister på strækningen, hvor der allerede i dag krydser over 5.000 cyklister dagligt.

Byggeriet af den nye cykel- og gangbro over Artillerivej skrider frem.

Bryggens ældste bagerforretning lukker

Morell's Brød og Kager på hjørnet af Leifsgade og Egilsgade er lukket efter 30 år med gedigent gammeldags bagværk



Tekst og foto: Andreas Kirkeskov
redaktion@bryggebladet.dk

Efter 40 år med hænderne i dejen, heraf 30 år som ejer, har Jan Morell nu lukket sin bagerforretning 'Morell's Brød og Kager'. Dermed ser det ud til at være slut med at hente morgenbrød

på hjørnet af Leifsgade og Egilsgade, hvor der ellers har ligget bagerforretning i en menneskealder.

Efterfølgeren

Jan Morell selv startede under de tidligere Brødrene Sørensen, men i 1995 overtog han bixsen selv og førte

den videre som 'Brdr Sørensen Eftf v. Jan Morell'. Men efter godt 20 år blev det tid til at stå helt i egen ret, og bageriet skiftede navn til Morell's Brød og Kager.

Forgæves forsøg på salg

Jan Morell har ikke ønsket

Bryggens sidste selvstændige bagerforretning er lukket.

at stille op til et interview, men hans kone Monica Morell oplyser til Bryggebladet, at parret har forsøgt at finde en køber til bageriet igennem flere år; desværre uden held. Derfor lukker bagerforretningen nu permanent.



ISBJØRNEN

Caféen med den gode stemning – lige ved Havneparken

Stor Ceres, Tuborg el. Tuborg Classic (0,5l.)	40,-
Grimbergen (0,5l.)	50,-
Kronenbourg 1664 Blanc (0,5l.)	50,-
Brooklyn Brewery I.P.A. (0,4l.)	50,-
Almindelig flaske øl	25,-

- Banko og Snyder én gang om måneden
- Find os på Facebook: Café Isbjørnen
- Isbjørnen er det sidste rigtige brune værtshus på Bryggen

Café Isbjørnen · Reykjaviksgade 1 · Islands Brygge

Åbningstider: Mandag:	11.00 til 21.00
Tirsdag:	11.00 til 22.00
Onsdag til fredag:	11.00 til 24.00
Lørdag:	9.00 til 24.00
Søndag:	9.00 til 21.00

BRYGGENS OSTEOPATI

FÆRRE SMERTER
MERE BEVÆGELIGHED
STØRRE FYSISK FRIHED
BRYGGENS-OSTEOPATI.DK



Siden 1996 -
Københavns ældste sandwichbar

THE SANDWICH

LONDON · COPENHAGEN · PARIS

50% rabat*

79,-



25. Kvinde min: Roastbeef, picklesalat, drueagurker, grøn pesto, dijonsennep, ristede løg og frisk salat

79,-



23. Midt om natten Med kylling, hummus, avocado, peberfrugt og frisk salat.

10 grunde til at købe en sandwich fra The Sandwich

- Byens bedste sandwich.** Vi er blandt andet blevet udvalgt som en af byens fem bedste sandwich butikker ifølge The Urban Guide og bliver også anbefalet af Restaurant Guru
- Social profil:** Hos os får alle hjemløse et gratis måltid
- Københavnshistorisk:** Vi var den første sandwich butik i København og er en af de ældste eksisterende butikker på Islands Brygge, hvor vi har ligget siden 1996
- Lokal engagement:** Vi støtter lokalmiljøet og arbejder på at skabe liv i bydelen
- Hjemmelavet fra bunden:** Vi laver blandt andet vores egne hjemmelavede dressinger og håndlavet fuldkorns sandwich-brød
- Friske råvarer:** Vi bruger kun friske råvarer af højeste kvalitet
- Fokus på god hygiejne:** The Sandwich har det bedste smiley mærke fra Fødevarestyrelsen
- God service:** Vi er altid glade, smilende og imødekommende
- Enkelt og hurtigt:** Bestil din Sandwich på SMS 50359014
- Gæt selv** hvad den tiende grund til at købe en sandwich fra The Sandwich og send dit bud i en SMS med din næste bestilling. *Gætter du rigtigt, får du 50 procent rabat på én af dine sandwiches ved bestilling af mindst to sandwiches.



Bestil på SMS:

50 35 90 14

Bestil på telefon: 32 95 99 97 eller sms-bestilling på 50 35 90 14

Åbent mandag-søndag 9.00-20.00

Njalsgade 10, 2300 København S. www.thesandwich.nu

GRØNNE FINGRE
PERSPEKTIV**Gårdmand og Havepleje**Jens tilbyder at passe jeres gårdanlæg
SMS 29 72 01 52**Amagers rammemand**Professionel indramning
på eget værkstedAlt glarmesterarbejde
udføres professionelt· Indramning af malerier,
litografier og plakater
· Alu- og trærammer
på specielle mål
samt standard målINDRAMMER & GLARMESTER
Kjærulff
RAMMEN OM KVALITET
Grundlagt 1987
kjaerulff@kjaerulff-tietze.dkÅbent: man-fre 08.00-17.00 · lør 10.00-14.00
Oliebladsgade 5 · 2300 S · 32 59 00 88Få din yndlingsret
leveret til døren
eller som takeawayLevering 45 til 55 minutter
Afhentning 10 til 20 minutterBryggen's Pizzeria · Leifsgade 9 · 32 54 53 33
Man. til fre.: 11.00 - 21.00 · Alle andre dage 12.00 - 21.00
(Midl. udbringning 11 - 21 ved bestilling over 100 kroner)**PARKERING**Kommandantens
Gaard i
KlaksvigsgadeDagsparkering (hverdage 6.00-18.00) Kr. 858,49 /md
Døgnparkering (alle dage 0-24) Kr. 1.545,26 /md.Depositum for adgangskort: kr. 625,-
Indskud: 3 mdr.s forudbetalt leje, der henstår til opsigelse.
De opgivne priser er inkl. moms og gælder fra 1.1.2025Henvendelse: Aps Freden-Invest, c/o Ret&Råd
Ejendomsadministration, Carlsbergvej 32, 3400 Hillerød
tlf. 4820 7434, adm@ret-raad.dk**HAIR by DAHL**Cecilie er efter endt barsel kommet tilbage og glæder
sig til at tage imod glæder sig til at tage imod hendes
kunder.

Vi har nu følgende åbningstider:

Tirsdag 7:30 - 17:30
Onsdag 8:00 - 17:30
Torsdag 7:30 - 17:30
Fredag 7:30 - 17:30
Lørdag 9:00 - 13:00

Islands Brygge 1 B · Tlf. 32 54 81 02 · hairbydahl.dk

BMX-frivillige skal campere på fælleden

Når der til sommer skal afholdes VM i BMX på banerne ved slusen, skal de mange frivillige sove i telt og campingvogne på de to boldbaner på Amager Fælled. Teknik- og Miljøforvaltningen har søgt dispensation fra fredningen til, at området kan hegnes ind i perioden

Tekst: Andreas Kirkeskov
Foto: Ricardo Ramirez
redaktion@bryggebladet.dk

De to boldbaner på den syd-vestlige del af Amager Fælled er egentlig udlagt til vild natur, og skal efter planen gro til med hjemmehørende arter i løbet af de kommende år. Men til sommer bliver der slået teltplækker i jorden og rullet campingvogne ind på græsset, når arealet fra 23. juli til 4. august bliver omdannet til midlertidig campingplads.

Frivilligcamping

På den modsatte side af Artillerivej lægger Københavns BMX Klub nemlig baner til verdensmesterskaberne i BMX racing, og de mange frivillige, der er med til at stable det store arrangement på benene, har brug for et sted at sove. Derfor har arrangørerne søgt om tilladelse til at benytte

**Boldfælleden på Amager Fælled** bliver til en midlertidig campingplads, når der bliver afholdt VM i BMX til sommer

naturen på Amager Fælled, der i forvejen er voldsomt udfordret af det igangværende byggeri og dets medfølgende larm og lysforurening. Efter vores mening er det et skråplan at åbne for beboelse på Amager Fælled, uanset om den er kortvarig eller stationær. Naturen er hårdt presset og skal værnes om".

Amager Fælleds Venner opfordrer til, at man finder et andet sted til campisterne.

boldbanerne på Fælleden til camping for de frivillige, hvilket forvaltningen har accepteret.

Både BMX-klubbens arealer og boldbanerne hører under Kalvebodkilefredningen. Så for at gøre det muligt at indhegne områderne, heriblandt boldbanerne, har Teknik- og Miljøforvaltningen søgt freddingsnævnet om dis-

pensation fra fredningen i perioden, hvor verdensmesterskaberne bliver afholdt.

Find et andet sted

Det har fået Amager Fælleds Venner til at protestere. I et høringssvar skriver borgergruppen, at planerne om at tillade camping på boldbanerne vil "betyde en yderligere belastning af

Fælledbys gadenavne får byggetema trods lokal modstand

Kommende beboere i Fælledby kan få adresse på Skruetrækkervej eller Murstens Plads. Bydelens gader og pladser har fået deres officielle navne med inspiration i byggeri. Det har Teknik- og Miljøudvalget i Københavns Kommune besluttet trods modstand fra lokaludvalget, udviklerne af området og partiet Radikale Venstre

Tekst: Andreas Kirkeskov
Illustration: KK
redaktion@bryggebladet.dk

Gader og pladser i den nye bydel Fælledby på Amager Fælled skal navngives efter 'begreber relateret til byggeri'. Det betyder, at der på gadeskiltene kommer til at stå vejnavne som 'Rørtangvej', 'Stilladsarbejdervej' og 'Høvlvej'. Det har et flertal i Teknik- og Miljøudvalget besluttet.

Blomster, kvinder eller værktøj

Navngivningen af de nye gader i Fælledby har efterhånden været debatteret i nogen tid. Det oprindelige forslag var at opkalde dem efter modstandskvinder fra Anden Verdenskrig, men det blev skrottet af frygt for, at det kunne vække kontroverser. I stedet foreslog byudviklerne i samklang med Amager Vest Lokaludvalg, at gaderne skulle opkaldes efter den natur, der tidligere fandtes på området, med navne som 'Havtornevej' og 'Salamander'.

Den løsning blev dog også afvist af Vejnavne-nævnet, der i stedet har

valgt at døbe gaderne efter bygge-relaterede begreber. Begrundelsen var blandt andet, at mange af naturnavnene allerede var i brug andre steder i byen, og at et byggetema var en mere praktisk og entydig løsning.

Klinger ikke godt

Blandt kritikerne af beslutningen er Radikale Venstre, der som de eneste stemte imod byggetemaet. Partiets medlem af Teknik- og Miljøudvalget, Christopher Røhl, forsøgte at sende sagen retur til Vejnavnenaevnet for at få naturtemaet genovervejet, men han måtte se sit forslag blive nedstemt af de øvrige partier.

- Det klinger helt ærligt ikke særligt godt i mine ører, siger Christopher Røhl til Magasinet KBH og påpeger, at hvis der var udfordringer med allerede eksisterende navne, kunne man have fundet en anden løsning, eksempelvis ved at bruge skandinaviske eller europæiske artsnavne.

Savner charme

I Amager Vest Lokaludvalg er skuffelsen også



stor. Lokaludvalget har i høringsprocessen påpeget, at et byggetema "savner charme" og ikke afspejler den natur, der tidligere var på stedet. "Hvem vil bo i Murer 8?" spurgte lokaludvalget retorisk i deres høringssvar.

Teknik- og Miljøudvalget har dog nu lukket sagen, og beboerne i Fælledby kan se frem til at flytte ind på adresser som Stilladsarbejdervej og Brostens Plads – uanset om de finder navnene charmerende eller ej.

De kommende vejnavne i Fælledby ligger nu fast.

KVINDERNES HAVN

Besøg vores særudstilling **Kvindernes Havn** og gå på opdagelse i havnens kvindehistorie fra kræmmersker og krigerdronninger til finansministre og fiskeblødersker

VIDSTE DU?

Fra 1611 til 1798 var Københavns vartegn en nøgen kvinde med en svane. Det umage par stod på en 20 m. høj søjle midt i havnen.



**Find By & Havns udstilling
på Nordre Toldbod 3**

Der er gratis adgang og åbent
alle hverdage kl. 9-15.

BY&HAVN

Bro-flertal kan smuldre

Selvom en ny cykel- og gangbro mellem Islands Brygge og Enghave Brygge på papiret er vedtaget, er det pludselig blevet meget usikkert, om broplanerne nogensinde bliver til virkelighed, fordi flertallet bag er begyndt at falde fra hinanden



Tekst: Andreas Kirkeskov
Illustration: Rambøll/Gotlieb Paludan Architects
redaktion@bryggebladet.dk

Der var triumferende toner i den pressemeldelse, der i sidste uge gik ud fra Teknik- og Miljøforvaltningen om en mulig ny bro over havnen. "Ny cykel- og gangbro er rykket et stort skridt nærmere realisering", lød det i overskriften. Men spørger man de involverede politikere, har projektet snarere taget et skridt baglæns.

For selvom det er rigtigt, at et stort flertal i Teknik- og Miljøudvalget stemte for den anbefalede placering og udformning af broen, der skal forbinde det sydlige Is-

lands Brygge med Enghave Brygge, begynder det at se tvivlsomt ud, om et flertal også er klar til at sætte penge af til broen.

Borgerlig modstand

Det Konservative Folkeparti har været arge modstandere af denne placering igennem det meste af forløbet og har som det eneste parti stemt imod planerne ved enhver given lejlighed og efterladt sig et spor af protokolbemærkninger, der opfordrer til at vælge en sydligere placering. Men nu, i 11. time, skiftede også partiet Venstre, der i modsætning til De Konservative har støttet

placeringen, pludselig hest i vadestedet og stemte imod med følgende bemærkning:

"Venstre har været i intens dialog med beboerne på Enghave Brygge, og på den baggrund stemmer vi imod indstillingen (G5). På trods af en række forbedringer, så vil den foreslåede løsning fortsat skabe for meget cykeltrafik i et meget tæt beboet område med deraf farlige situationer til følge. Venstre kan heller ikke bakke op om ændringsforslag, som blot ville skabe tilsvarende problemer på Islands Brygge".

Ingen bropenge

Mere overraskende er det, at andre partier som Socialde-

Der er pludselig opstået tvivl om den politiske opbakning til en ny bro mellem Islands Brygge og Enghave Brygge.

mokratiet og SF nu også lader til at have fået kolde fødder. Begge partier stemte for forslaget i Teknik- og Miljøudvalget, men angiveligt kun, fordi de er forpligtet af tidligere budgetaftaler, hvor forundersøgelser af broen også indgår. Partierne kvitterede således med en lunken protokolbemærkning.

"Partierne bemærker, at sagens første at-punkt vælger mellem modeller for forbindelsen mellem broen og Enghave Brygge, og at projektet er knyttet til en tidligere budgetaftale, hvorfor vi skal tage stilling til løsningsforslaget forud for de kommende forhandlinger.

Vi mener også, at det er vigtigt, at der kommer flere forbindelser over havnen, så vores by bindes bedre sammen. I den forbindelse skal der først og fremmest sikres en forbindelse til og fra Refshaleøen, som kan understøtte den fremtidige udvikling i området, og at kommunen bør prioritere de kommunale anlægsmåltal til

det. Vi mener derfor ikke, at man bør søge den nationale cykelpulje til broen ved Enghave Brygge".

Det, at Socialdemokratiet og SF stemte for forslaget er ikke ensbetydende med, at partierne også agter at finde penge ved efterårets budgetforhandlinger.

Det har Niels E. Bjerrum fra Socialdemokratiet eksempelvis slået fast over for TV2 Kosmopol, at han ikke har planer om:

- Det er ikke et projekt, vi går til forhandlinger med at ville fremme, siger han til mediet.

I SF ønsker man stadig at bygge broen, men er alligevel ikke helt sikker på, om man vil sætte penge af til den her og nu. Det kommer an på så meget.

- I SF har vi ikke taget stilling til, om Broen til Enghave Brygge skal finansieres i Budget 26. Der er tre broprojekter over havnen, som er i spil: en cykelbro til og fra Refshaleøen, den ekstra Bryggebro, der kan aflaste den gamle Bryggebro og så er der broen fra Islands Brygge syd til Enghave Brygge. Broerne skal finansieres og der er nu stor usikkerhed om kommunernes økonomi for 2026. Det bliver

først afklaret ved økonomiforhandlingerne mellem Staten og Kommunerne i juni, forklarer Klaus Mygind, der sidder i Borgerrepræsentationen for SF og uddyber:

- Jeg mener, at der er behov for alle tre broer, men rækkefølgen er jeg i tvivl om. Dog er broen til Refshaleøen den, der først skal på plads og her skal vi bruge den statslige cykelpulje.

Trafikal ulykke

Et parti, der dog stadig bager fuldtone op om både broen og den valgte placering, er Det Radikale Venstre. Det fastslår Christopher Røhl, der sidder i Teknik- og Miljøudvalget for partiet over for TV2 Kosmopol.

- Vi er meget positive over for at lave en cykelbro i det her område. Det er uansvarligt ikke at finde en løsning, for Bryggebroen er fuldstændigt underdimensioneret.

- Hvis man går op i trafikikkerhed, så skylder man at finde en løsning, der kan afbøde udfordringen fra Bryggebroen, som er en trafikal ulykke.

Enighed – på papiret – om bro-placering

Efter adskillige år med ophedet debat, adskillige analyser og rekordmange borgermøder har et stort flertal i Teknik- og Miljøudvalget nu besluttet den endelige placering af ny cykel- og gangbro mellem Islands Brygge og Enghave Brygge

Tekst: Andreas Kirkeskov
redaktion@bryggebladet.dk

Placeringen af en mulig kommende cykel- og gangbro mellem Islands Brygge og Enghave Brygge ligger nu stort set fast. Det står klart, efter at et stort politisk flertal i Teknik- og Miljøudvalget i sidste uge traf endelig beslutning om broens linjeføring og landingspunkter.

Og efter fire år med ophedet debat, en lang række borger- og informationsmøder, flere foranalyser og udvidede foranalyser er man stort set tilbage, hvor man startede. Med et broforløb fra Sirius Plads på Islands Brygge til Andrei Sakharovs Vej på Lyngholm.

Fra 11 til 2

Der har ellers været rig mulighed for at gå andre veje end den valgte placering. Ballet blev åbnet med en indledende afsøgning, hvor hele 11 forskellige linjeføringer over havnen blev skitseret. Men meget hurtigt blev feltet indsnævret fra 11 til to: G5 som går fra Sirius Plads til Lyngholm og alternativet J10 fra Rundholtsvej i den nordlige ende af Nokken til en endnu ubegygtet bolig-ø på den anden side af havnen.

Fra begyndelsen havde

både forvaltninger og politikere mest fidus til G5-modellen til stor forfærdelse for beboerne på Lyngholm og det omkringliggende Enghave Brygge. De mener nemlig, at byrummet på øen på flere punkter egner sig meget dårligt til at tage imod mellem 5.000 og 25.000 daglige cyklister. Vejen er ganske enkelt for smal, og de mange tusinde cykler skal blandt andet køre tæt forbi en børnehaven.

Naboprotester

Derfor har beboerne på Enghave Brygge agiteret højlydt for den alternative placering J10, som de mener vil skabe bedre forbindelse mellem Islands Brygge og metrostationen på Enghave Brygge og derudover ikke vil genere nær så mange beboere på Sjællands-siden, da den her lander på en helt ubebygget ø, der vil kunne tilpasses cykeltrafikken fra broen.

Politisk enighed

Selvom argumenterne imod G5 og for J10-modellen er blevet fremført i adskillige læserbreve, direkte henvendelser til politikere og ikke mindst ved de mange borgermøder, der har været afholdt om broen, har det

indtil videre ikke været nok til at overbevise politikerne. I sensommeren 2023 besluttede et stort flertal bestående af samtlige partier undtagen Det Konservative Folkeparti, at der fra nu af kun skulle arbejdes videre med en bro mellem Sirius Plads og Lyngholm. Alle efterfølgende borger- og dialogmøder har således ikke handlet om, hvorvidt broen skulle anlægges her, men om, hvordan det gøres på den mest hensigtsmæssige måde.

I mellemtiden har forvaltningen og dens rådgivere rettet og justeret på selve broens udformning og på de forskellige følgeanlæg omkring broplaceringen med udgangspunkt i de inputs, der er kommet fra beboerne på begge sider af havnen. Og nu er den endelige udformning klar.

Pladsmangel

På Enghave Brygge-siden er tidligere tanker om at lade broen dele sig i to, så fodgængere og cyklister lander på hver sin side af den kunstige kanal mellem Lyngholm og Myrholm, nu droppet. Alle trafikanter fra broen følges således ad hele vejen over Lyngholm. For at gøre plads til det, bliver den kunstige kanal reduceret med 2,5 meter; det er godt

en meter mindre end oprindeligt forventet. Det giver mulighed for at udvide fortovet foran daginstitutionen og for at flytte nogle underjordiske affaldscontainere tættere på bygningerne, så beboerne ikke skal over cykelstien for at komme af med deres skrald.

Over eller under

På Islands Brygge-siden er broens landing ved Sirius Plads anderledes ukompliceret. Her er byrummet nedenfor de to Sirius-tårne allerede forberedt til en mulig fremtidig bro og en cykelsti, der slynger sig omkring det nordligste tårn og munder ud i gaden Islands Brygge. Der er faktisk allerede en sti over pladsen her, men den skal udvides med en halv meter for at gøre plads til cykelstien. Det betyder, at der skal flyttes lidt rundt på pladsen. En eksisterende grillplads skal rykkes væk fra cykelstien, og et cykelstativ bliver nedlagt. Ved gaden Islands Brygge er planen at etablere et lys-signal for at sikre bedre krydsning for cyklister og fodgængere.

Gå mod syd

I den valgte bromodel kommer fodgængerne til at gå på den sydlige side

af broen. Det kan komme til at skabe bøvl på Islands Brygge-siden, da de fleste fodgængere ifølge Teknik- og Miljøforvaltningen vil fortsætte mod nord og derfor skal krydse cykelstien. Derfor vil man etablere en midterhelle på cykelstien midt på Sirius Plads. Derudover kommer broen også til at forløbe hen over en planlagt træbygge langs kajkannten ud for Sirius Plads, således at det bliver muligt at gå under broen, hvis man skal videre mod nord.

5-25.000

Cykelstien på selve broen bliver 4,5 meter bred, hvilket faktisk er i overkanten til de forventede 5-7.000 daglige cyklister. Når man på denne måde overdimensionerer broen, er det for at fremtidssikre den, så den stadig kan følge med, selv hvis trafiktallet stiger til op til 25.000 cyklister hver dag. Noget, man på rådhuset river sig i håret over ikke at have gjort med byens andre cykel- og gangbroer, der alle har udsigt til at være belastet over deres kapacitet inden længe.

245,4 millioner kroner

Nu hvor Teknik- og Miljøudvalget har givet grønt lys for den anbefalede model,

AMAGER VEST LOKALUDVALG

- Få indflydelse på din bydel



Bedre trafiksikkerhed ved Bryggebroen og Axel Heides Gade

På overførselssagen 2023-2024 besluttede forligspartierne at igangsætte en forundersøgelse af trafikale forbedringer mellem Bryggebroen og Axel Heides Gade.

Dette skyldtes øget cykeltrafik, som har overbelastet landingen på Islands Brygge, designet mere end 20 år siden.

En rådgiver har udarbejdet to løsnings-

forslag til tydeligere markeringer og bredere helle for krydsende fodgængere, med fokus på kort sigt tryghed og sikkerhed.

Vi støtter øjeblikkeligt tydeligere markeringer, men ser langsigtet på kapacitetsudvidelse af broen og bedre adskillelse af cyklister og fodgængere.

Du finder hele vores høringssvar på avlu.dk eller QR-koden til højre.

Vi har også kommenteret på Cykelpuljen, som er en national pulje, hvor bl.a. kommuner kan søge tilskud til projekter, der forbedrer forholdene for cyklister.

Specifikt har vi fokuseret Universitetsruten fra Havneholmen til Ørestads Boulevard - Bryggebroen og stien på tværs af Amager Fælled. Læs mere om det på vores hjemmeside.



Vi anbefaler tidsbegrænset parkering ved Vejlands Allé



Foto: Kurt Lønstrup

Teknik- og Miljøforvaltningen har fået lavet en foranalyse af de trafikale forhold på Artillerivej/Hekla, som de har bedt os kommentere på.

Ifm. høringen har vi taget kontakt til en række lokale interessenter, hvor af en del har svaret tilbage. Disse svar har indgået i lokaludvalgets behandling af sagen.

Vi bakker op om en trafikregulering af Artillerivej v. Hekla. Vi anbefaler, at Teknik- og Miljøforvaltningen indfører tidsbegrænset parkering på parkeringspladserne ved Vejlands

Allé og Bonderosestien på linje med de regler, der nu er gældende for parkeringspladsen på Fælleden ved Rundholtsvej.

Derudover anbefaler vi, at parkeringsmulighederne ved BMX og Motorcrossbanen indtænkes i den samlede løsning for Hekla.

Lokaludvalget har modtaget et forslag om at indrette en cykelsti langs starten af Amarminoen fra Bonderosestien op på volden og ned til Hekla Park med parkering mellem de 2 boldbaner. Et kort over forslaget findes på QR-koden til højre.

Derudover bakker vi op om ønsket om, at der etableres en biodiversitetskorrridor mellem volden mod Sønderbro og Amager Fælled. Endeligt anbefaler lokaludvalget, at der sættes kampesten op i rabatten, så ulovlig parkering undgås.

Læs hele vores høringssvar:



BLIV EN DEL AF BORGERPANELET



Tilmeld dig vores digitale borgerpanel og få indflydelse på byudviklingen!

UNGESSEMINAR ØRESTAD 2025

Sæt kryds i kalenderen:
29. april 2025
Kl. 13-15
Ørestad Skole, Dramasalen

TILMELDING med navn, organisation og evt. interesse på: vj0t@kk.dk

På seminaret kan du få indflydelse på udviklingen i bydelen for børn og unge i Ørestad.

Program følger - hold dig opdateret på: www.avlu.dk og vores sociale medier

Redaktionen

Peter Hjorth
Redaktør

Erik Vittrup
Redaktør

Mark Gray
Redaktør

Christian Eggert
Redaktør

Kresten Thomsen
Forperson, Amager Vest Lokaludvalg

Alle medlemmer af lokaludvalget er på skift skribenter på avissiden.

Søg penge i Bydelspuljen



avlu.dk/soeg-penge

Kontakt

Info@avlu.dk

[facebook.com/amagervestlokaludvalg](https://www.facebook.com/amagervestlokaludvalg)

Tlf. 21 51 39 35

[instagram.com/amagervestlokaludvalg](https://www.instagram.com/amagervestlokaludvalg)

www.avlu.dk

Flere parkeringspladser skal løse trafikale udfordringer ved Hekla Park

Ulovligt parkerede biler i rabatten langs Artillerivej skaber farlige situationer på kampdage i Hekla Park. Ny trafikanalyse peger på behovet for flere parkeringspladser i nærheden af boldklubben



Tekst: Andreas Kirkeskov
Foto: LINQ Trafikrådgivning
redaktion@bryggebladet.dk

Lange kolonner af ulovligt parkerede biler i grusrabatten og på cykelstien langs Artillerivej giver dårlige oversigtsforhold, presser cyklister ud på vejbanen og gør det farligt for bløde trafikanter at krydse vejen, fordi mange biler også kører for hurtigt. Sådan opsummerer LINQ Trafikrådgivning de trafikale udfordringer på Artillerivej ved Hekla Park i en ny trafikanalyse, som Bryggebladet har fået indsigt i. Trafikrådgiveren isolerer i rapporten manglen på parkeringspladser som det hovedproblem, der står i vejen for en mere sikker trafikafvikling.

Parkeringspres på kampdage

På almindelige hverdage forløber trafikken på Artillerivej ifølge rapporten stort set problemfrit. Blandt andet fordi størstedelen af Heklas medlemmer bor i lokalområdet og ankommer på cykel eller til fods. Men på kampdag opstår der hurtigt kaotiske tilstande. Når spillere fra andre klubber kommer til fra nær og fjern, sker det nemlig ofte i bil, og Heklas lille parkeringsplads bliver hurtigt fyldt op; det samme gør de to cirkulære parkeringspladser ved henholdsvis Bonderosestien og ved Vejlands Allé. Når alle de regulære parkeringspladser er fyldt, begynder bilisterne at blive kreative og parkerer på brandvejen ved Heklas klubhus og der-

efter i rabatten på begge sider af Artillerivej. Og så har vi balladen.

Udover at det er et problem i sig selv, at parkerede biler blokerer for brandvejen, så skjuler de biler, der holder i rabatten, fodgængere og cyklister, som venter på at krydse vejen. Derudover breder de parkerede biler sig også ind på cykelstien, hvilket indsnævrer den til under én meter i bredden. Passagerer i bilerne, der åbner og lukker deres bildøre gør cykelstien til en regulær spidsrod for cyklister, og når bilisterne efterfølgende går fra deres ulovligt parkerede biler hen til Hekla park via cykelstien, gør det forholdene for cyklister kaotiske. Det får nogle af cyklisterne til at trække ud på vejbanen for at undgå at karambolere med

fodgængere og bildøre.

70-85 P-pladser

Ifølge LINQ er løsningen på de problemer, som bilisterne skaber, at lave bedre forhold for bilisterne. Konkret lægges der i rapporten op til at etableres flere parkeringspladser i området. Det er vurderingen, at der er behov for mindst 60 pladser for at holde bilerne væk fra brandvejen og rabatten. Til det formål har rådgiver udset et areal umiddelbart syd for Heklas nye kunstgræsareal. Her er der plads til at anlægge mellem 70 og 85 parkeringspladser, afhængigt af hvor mange penge, man vælger at bruge på projektet.

Det er dog ikke helt så ligetil, da hele området omkring Hekla Park er fredet.

Ulovligt parkerede biler i

rabatten langs Artillerivej skaber farlige situationer på kampdage i Hekla Park. Ny trafikanalyse peger på behovet for flere parkeringspladser i nærheden af boldklubben

Men ifølge LINQ har fredningstilsynet vurderet, at der godt kan laves parkeringspladser på området, så længe der ikke laves flere pladser, end der er behov for; og de indpasses i området, så de biologiske, landskabelige og rekreative værdier forringes mindst muligt samt - helt centralt - at parkeringspladserne kun benyttes af boldbanernes brugere.

Fra 50 til 40

Der er dog ikke kun gulerod til bilisterne i trafikanalysen. Pisten kommer også frem, når det handler om at få nedbragt hastigheden på Artillerivej. Det er på nuværende tidspunkt tilladt at køre 50 km/t på vejen, men ifølge målinger kører 55% af alle biler hurtigere end det. Derfor foreslår rådgiver i rapporten, at den tilladte hastighed sættes ned til 40 km/t og anbefaler derudover, at der etableres vejbumper på hele strækningen.

Ved krydsningen ved selve indgangen til Hekla Park foreslår rådgiver at lave en hævet flade med en bredere midterhelle, hvor der i modsætning til den eksisterende er plads til, at et barn med en cykel kan gøre ophold.

Smalle cykelstier

Men hvad med forholdene for cyklende? Det er jo trods alt den måde, størstedelen af klubbens egne medlemmer kommer frem. På nu-

værende tidspunkt lever cykelstierne faktisk ikke op til Københavns Kommunes retningslinjer, der siger, at cykelstierne burde være mindst 2,5 meter brede for at svare til antallet af cykler. Derfor foreslår LINQ at cykelstierne udvides med en meter.

Halv løsning på cykelkaos

Som med bilerne er cykel-parkeringen også hat og briller. Selv på almindelige træningsdage er cykelstaterne omkring Heklas klubhus helt fyldt, og på kampdage bliver mange cykler parkeret vilkårligt rundt omkring på området. Ifølge rapporten holder der i spidsbelastningstidspunktet op mod 250 cykler omkring klubhuset til trods for, at der på nuværende tidspunkt kun er 55 cykel-parkeringspladser.

Det er begrænset hvor mange nye cykelstater, man kan klemme ind foran klubhuset, fordi brandvejen skal holdes fri. Men rådgiver vurderer, at der godt kan etableres 45 nye cykelstater ud mod vejen, hvilket vil bringe det samlede antal op på 100 pladser. Der er altså stadig lang vej op til de 250 pladser, der er behov for, når der er allermost travlt på anlægget.

16,5 millioner kroner

Afhængigt af hvilke og hvor mange af trafikanalysens anbefalinger, kommunen vælger at følge, estimerer LINQ, at det kommer til at koste et sted mellem 7,2 og 16,5 millioner kroner at trafiksikre Artillerivej ved Hekla Park.

Amager Vest Lokaludvalg foreslår tidsbegrænsning frem for nye parkeringspladser

En del af parkeringsproblemerne omkring Hekla Park kan løses ved at indføre tidsbegrænset parkering på to parkeringspladser på Artillerivej. Det mener Amager Vest Lokaludvalg, der også foreslår en helt ny cykelforbindelse bagom Hekla Park

Tekst: Andreas Kirkeskov
redaktion@bryggebladet.dk

Biler i hobetal holder ulovligt parkeret langs Artillerivej på kampdage i Hekla Park, fordi alle de regulære parkeringspladser i området er fyldte. Derfor bliver det i en ny trafikanalyse foreslået, at der bør etableres mindst 60 og helt op til 85 nye parkeringspladser ved boldklubben.

Men Amager Vest Lokaludvalg foreslår i deres høringssvar til analysen en helt anden løsning: indfør tidsbegrænset parkering på de to eksisterende, cirkulære parkeringspladser ved Bonderosestien og Vejlands Allé på samme måde, som det allerede er tilfældet på de runde parkeringspladser ved Rundholtsvej.

Forhåbningen er, at man ved at komme af med lang-

tidsparkering på parkeringspladserne kan frigive plads til flere af gæsterne i Hekla Park. Er der stadig behov for helt nye pladser, peger lokaludvalget på muligheden for at lave et nyt parkeringsområde ved BMX- og Motocrossklubben nede ved Vejlands Allé.

Sidst, men ikke mindst, ønsker Amager Vest Lokaludvalg, at der bliver opsat kampesten i rabatten

langs Artillerivej, så det slet og ret ikke kan lade sig gøre at parkere ulovligt.

Ny cykelsti

For i højere grad at få særligt børn på cykel væk fra den befærdede Artillerivej, spiller lokaludvalget også ind med en helt ny idé om en cykelsti bagom Hekla Park. Stien skal løbe fra Bonderosestien

langs med de nordlige boldbaner og ned til klubhuset, hvor der så vil være mulighed for at lave et helt nyt cykelparkeringsområde på indersiden af bygningerne.

KULTURHUSET

ISLANDS
BRYGGE

KULTURPROGRAM MARTS - APRIL

**The Ktulu Project
Metallica Tribute**



**Dragbingo
med Adriana La' Crème**



CPH.DOX Dokumentarfilm, debat
og kanalrundfart om
klima og bæredygtighed

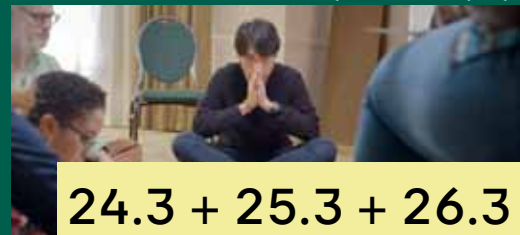

Geyser Festival

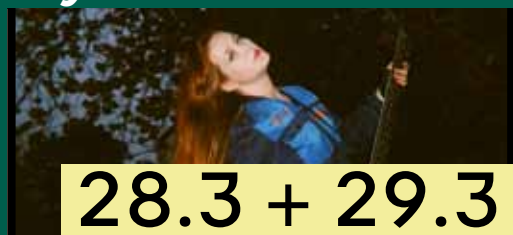

Fællessang på Bryggen



Santa Cruz



**Charlotte-Amalie
x Who Killed Bambi**



AC/DC UK - tribute



**Tøjbyttemarked og
Sysalon'**



**Foredrag:
Mennesker og Mikrober**



Broderisalon



**Fællesmiddag
på Bryggen**

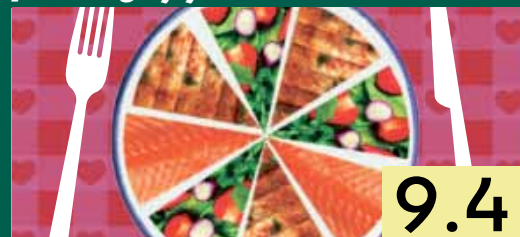

**Foredrag:
Psykedelisk Psykiatri**



**Uffe Steen Trio
& Vestbo Trio**



Det Okkulte Dilemma



Klassiske Minikoncerter



**Loppemarked på
Bryggen**



Vincent Ryder



FIND FLERE ARRANGEMENTER OG BILLETTER PÅ
KULTURHUSETISLANDSBRYGGE.DK



Stor usikkerhed om omfattende olieforurening i havnen

I mere end en uge flød en omfattende forurening gennem Københavns Havn fra Sjællandsbroen til Langebro. Ingen ved, hvad det var, hvor det kom fra, eller om det var farligt. Alligevel gik der syv dage, før der blev hejst rødt flag ved to af bryggens badezoner



Forurening bredte sig på få dage blandt andet til kanalerne ved Enghave Brygge.

ikke kan relateres til den samtidige graffiti-frensning, men formentlig stammer fra en eller anden form for oliespild, hvilket ikke er usædvanligt i et havneområde. Denne vurdering baserer vi på, at forureningen dels lignede og optrådte som andre lignende olieforureninger, der lægger sig i velafgrænsede områder på vandet, dels lugtede som diesellole", oplyser Teknik- og Miljøforvaltningen i en mail til Bryggebladet.

Samme besked får saneringsvirksomheden i en mail den 11. november, hvor forvaltningen skriver at "det er usandsynligt, at olieoverfladen på vandet i havneområdet stammer fra afrensning af graffiti".

Alligevel bliver forklaringen om, at forureningen skyldtes graffitiens, stadig fortalt til flere bekymrede borgere.

En af dem er Mark Grønning, der bor ved Engholmen ved Københavns havn. Han fortæller, at han den 11. november kl. 07:30 bemærkede et olielag på vandet, som han tog et billede af og sendte i en mail til By og Havn. Et par timer senere fik han svaret, at man "var bekendt med det, og at det var Københavns Kommune, som var i gang med afrensning af graffiti, som kunne ses i vandet." Andre, der anmeldte forureningen, fik samme besked og blev forsikret om, at det ikke var sundhedsskadeligt.

En ærgerlig situation

Samme dag, den 11. november, tager Hovedstadens

Beredskab ud for at lave droneoptagelser af forureningen fra luften. Bryggebladet har fået aktindsigt i dele af optagelserne, der viser, hvordan forureningen flød langs kajkanterne på begge sider af havnen hele vejen ned til den sydlige del af Islands Brygge. Efter nu fem dage med synlig forurening på vandoverfladen i store dele af havnen er der stadig grønt flag ved alle de kommunale badezoner i det påvirkede område.

Ingen har endnu været i stand til at finde kilden til, hvad der nu bliver beskrevet som 'omfattende forurening'. På dette tidspunkt har Teknik- og Miljøforvaltningen dog afskrevet enhver sammenhæng med graffiti-frensningen, der var foregået en uge tidligere, og ærgrer sig i en mail til Hovedstadens Beredskab den 12. november over, at denne vurdering havde nået at sprede sig.

"Det er en rigtig ærgerlig situation, at forureningen er blevet kædet sammen med graffitiens, som vist overhovedet ikke kan give den type forurening i vandet", skriver en medarbejder i forvaltningen til Hovedstadens Beredskab.

I samme mail understreger medarbejderen, at det alene er politiet, der har vurderet, at der skulle være tale om graffitiens, og henstiller samtidig til, at Teknik- og Miljøforvaltningen sender en pressemeddelelse ud for at redegøre for, at man ikke ved, hvad forureningen består af.

En svær sag

Pressemeddelelsen kommer dog aldrig, men Teknik- og Miljøforvaltningens presseafdeling er i løbende dialog

Tekst: Karina Muriel Mimoun og Andreas Kirkeskov
Foto: KK og Hovedstadens Beredskab
redaktion@bryggebladet.dk

Et langt, slingrende spor af regnbuefarvet film flød i november måned 2024 gennem Københavns Havn fra Sjællandsbroen mod Langebro. På sin vej spredte den omfattende forurening sig til flere af de kunstige kanaler og mini-marinaer i de omkringliggende beboelseskvarterer og trængte også ind i mindst to badezoner; badezonen ved Halfdangsgade og Havnebadet Islands Brygge.

Nu viser en række aktindsigter, som Bryggebladet har fået fra Teknik- og Miljøforvaltningen, By og Havn og Hovedstadens Beredskab, at ingen reelt vidste, hvad det var, der flød gennem havnen i november, hvor det kom fra, og om det var miljø- eller sundhedsskadeligt. Flere bekymrede borgere, der anmeldte forureningen, fik besked om, at der var tale om graffitiens, og at det ikke var sundhedsskadeligt, selvom kilden aldrig blev fundet, og der hverken blev taget vandprøver eller andre tests af vandkvaliteten.

Graffitiens i vandet

Af aktindsigterne fremgår, at Hovedstadens Beredskab er ude at besigtige området omkring Sjællandsbroen i den sydlige ende af havnen den 7. november om formiddagen på baggrund af en anmeldelse om forurening

på vandoverfladen. Da de kommer frem, konstaterer de, at en saneringsvirksomhed er i gang med at fjerne graffiti fra broen, og at det kemiske stof, de bruger ved højtryksspuling af broen, løber direkte ned i vandet.

Derfor kontakter Beredskabet virksomheden Dansk Miljørådgivning for at få en vurdering af situationen. Dansk Miljørådgivning besigtiger ikke selv forureningen, men kontakter saneringsvirksomheden, der oplyser, at der er tale om stoffet Pica 780.

Et stof, der ifølge producenten selv "ikke skal udledes i for høje koncentrationer til grundvand, vandløb og kloak", ligesom der i databladet for kemikaliet advares imod både indtag og kontakt med øjne. Alligevel vurderer Dansk Miljørådgivning ikke, at sagen udgør en akut risiko for miljøet og sender derfor blot sagen videre til Københavns Kommune. Hverken Hovedstadens Beredskab eller Dansk Miljørådgivning indsamlede prøver af det forurenede vand.

Forureningen spreder sig

Hos Teknik- og Miljøforvaltningen har man modtaget flere henvendelser om forureningen. Blandt andet skriver en bekymret borger til kommunen, at hun har observeret forureningen i en stor del af Sydhavnen, og udtrykker bekymring for, at dyr drikker af vandet, og fisk svømmer i det. "Meget meget bekymrende...", skriver hun.

Den 8. november tager forvaltningen på besigtigelse og tager i den forbindelse en række billeder, hvor det tydeligt ses, at der fortsat ligger en film på vandoverfladen i en stor del af havnen, og at det nu har spredt sig til kanalerne på Enghave Brygge, omkring ejendommen Metropolis, der knejser midt i havneløbet, ved roklubberne på det sydlige Islands Brygge samt ved indløbet til Havnevigen på Islands Brygge og helt ned til mini-marinaen i bydelen Havnestad på Islands Brygge.

For fint til slamsugning

Forvaltningen lykkes dog heller ikke med at finde kilden til forureningen, men vurderer, at filmen ligger i så tyndt et lag på vandoverfladen, at den ikke kan samles op. Forvaltningen kontakter nu havnefogeden, som hører under By og Havn, for at spørge, om de har mulighed for at sende en slamsuger ud eller udlægge "olieopsugende pads" for at fjerne forureningen.

Men ligesom forvaltningens egne folk vurderer også havnefogeden, at forureningslaget er så fint, at det ikke kan samles op - heller ikke med slamsuger.

Almindelig men omfattende olieforurening

Selvom ingen har taget prøver af vandet, vurderer Teknik- og Miljøforvaltningen, at der næppe er tale

om kemikaliet Pica 780 fra graffiti-frensningen på Sjællandsbroen.

- Ved tilsyn i området virkede det som en almindelig, men omfattende olieforurening. Det fremsendte foto- og videomateriale fra en række borgere understøtter denne betragtning. Forureningen virkede ydermere for omfattende til, at det kunne stamme fra graffiti-frensning. Vi har ikke fået hverken be- eller afkræftet, at det stammede fra graffiti-frensning. Men vi føler os ret overbevist om, at olieforureningen i dette tilfælde



Forureningen drev langs Islands Brygge og lagde sig blandt andet på vandet ud for Nokken, roklubberne, Havnevigen og minimarinaen i Havnestad.

med både Hovedstadens Beredskab, By og Havn og forvaltningens egne fagfolk om håndteringen af sagen. En medarbejder beskriver forløbet som "en svær sag" i en mail til presseafdelingen og uddyber:

"I den sidste dialog, som jeg har haft med virksomheden (red: saneringsvirksomheden), holder de fast i, at der er anvendt det produkt, som de har indsendt datablad på. Fra leverandøren af produktet har jeg fået bekræftet, at produktet ikke indeholder olie og ikke skaber den type oliefilm på vandet, som vi ser på de fremsendte fotos."

Håber på vinden

Det har hverken været muligt at begrænse eller opsamle forureningen, og ingen af de involverede myndigheder har opsamlet vandprøver eller på anden måde testet vandkvaliteten for miljø- eller sundhedsskadelige stoffer i forbindelse med forureningen.

Imens breder forureningen sig mod nord, og den 13. november bliver der observeret oliefilm i området langs Islands Brygge helt op til Langebro.

"Det blev registreret i går oppe ved Langebro. Nu kommer der lidt vind i morgen, så bliver det måske slået i stykker, men stadig en gåde, idet vi ikke har haft kraftig regn på det sidste", skriver havnefogeden i en mail, hvortil Hovedstadens Beredskab svarer: "Ja, jeg er enig. Vi håber på vinden."

Rødt flag - for en sikkerheds skyld

Samme dag - den 13. november - vælger forvaltningen

at hejse såkaldt 'rødt flag' ved badezonen Halfdanskgade og ved Havnebadet Islands Brygge for at advare badende københavnere om, at badning frarådes i de to badezoner. Det røde flag er oppe i 24 timer.

På dette tidspunkt er der synlig forurening på vandoverfladen i begge badezoner; det viser fotos fra områderne, som Bryggebladet har fået aktindsigt i. Alligevel hævder Teknik- og Miljøforvaltningen i en mail til Bryggebladet, at ingen af de to badezoner var direkte berørt, og at de røde flag blev hejst for at være på den sikre side.

- Forvaltningens vurdering af, at det ikke var forbundet med fare at bade nær den observerede forurening, baserer sig dels på erfaringer fra andre lignende forureningshændelser, dels viden om, hvordan den slags olieforureninger typisk optræder synligt og velforgrænset på vandoverfladen, skriver Teknik- og Miljøforvaltningen i en mail til Bryggebladet og fortsætter:

- I den konkrete situation var det forvaltningens vurdering, at der var risiko for, at de observerede olieforekomster ville drive ind over - eller meget tæt forbi - de to nævnte badezoner. Derfor blev der "for en sikkerheds skyld" sat rødt flag. Ingen af de to badezoner blev dog direkte berørt af olieforureningen.

Sidstnævnte er ukorrekt, da forvaltningens egen fotodokumentation viser, at der var forureningen i både badezonen Halfdanskgade og Havnebadet Islands Brygge.

Men selvom Teknik- og Miljøforvaltningen ikke kan sige med sikkerhed,

hvad der var i vandet den uge i november, og fejlagtigt oplyser, at der ikke var forurening inden for de afgrænsede badezoner, fastslår forvaltningen, at det er den enkeltes eget ansvar at sikre sig, at vandet er rent nok til at bade i:

- Når det er sagt, så bærer den badende naturligvis altid selv et ansvar for at vurdere, om badevandskvaliteten er tilfredsstillende og egner sig til badning den pågældende dag.

Københavns Kommune lod ugelang forurening fordampe

Københavns Kommune gjorde, hvad den kunne, for at finde kilden til den omfattende forurening, der flød gennem Sydhavnen i november. Det skriver Teknik- og Miljøforvaltningen i 'kældercolde' svar til Bryggebladet og henstiller til, at folk bruger deres sunde fornuft, hvis de bader i havnen, når der er forurening på vandet

Tekst: Karina Muriel Mimoun og Andreas Kirkeskov
redaktion@bryggebladet.dk

Der var ikke mere, kommunen kunne have gjort for at komme til bunds i, hvad det var, der i over en uge i november flød på vandoverfladen gennem Københavns Havn fra Sjællandsbroen i syd til Langebro i nord og blandt andet trængte ind i to badezoner på Islands Brygge. Kommunen og øvrige myndigheder vurderede på øjemål, at der var tale om dieselforurening, som ikke er ualmindeligt i havnen. Det oplyser Teknik- og Miljøforvaltningen i et skriftligt svar til Bryggebladet.

- Hvis forvaltningen kan nikke til det, så foreslår jeg et helt kældercolde svar, lyder det i en mail fra forvaltningens presseafdeling til forvaltningen, som er blevet sendt med ved en fejl.

Helt almindelig olieforurening

Det kældercolde svar er, at hverken forvaltningen, By og Havn eller beredskabet var i stand til at bestemme kilden til forureningen, og selvom der ikke blev taget vandprøver, var man enige om, at der nok var tale om dieselforurening, som man formodede ville forsvinde af sig selv hurtigt.

- Der var tilsyn i havnen af både forvaltningen, By og Havn og beredskabet, som også fløj over området med drone. Der var enighed om forureningens karakter - derfor blev der ikke foretaget yderligere. Der var også enighed om, at det desværre ikke var muligt at finde kilden, skriver Teknik- og Miljøforvaltningen til Bryggebladet.

Har TMF gjort nok for at finde kilden til forureningen og standse den set i lyset af, at den fortsatte i mere end en uge?

- Det er klart vores vurdering. I samarbejde med beredskabet blev det, som ovenfor nævnt, vurderet, at det ikke var muligt at finde kilden.

Hvorfor blev der på intet tidspunkt lavet prøver af forureningen for at bestemme, hvad der var tale om?

- Hvis der havde været en kendt kilde, havde forvaltningen taget en prøve for at kæde forurenere sammen med forureningen.

Hvordan kan forvaltningen garantere, at forureningen hverken var miljø- eller sundhedsskadelig, uden at

vide, hvad det var?

- Både beredskabet, By og Havn og forvaltningen genkender denne type forurening, som jævnligt ses i havnen. Vores viden om oliefilm er, at denne type forurening fordamper over tid.

Det gjorde forureningen som bekendt ikke så hurtigt, som man kunne have ønsket, og en uge efter, at der første gang blev konstateret oliefilm på vandoverfladen ved Sjællandsbroen, havde forureningen spredt sig helt til Langebro. Selvom mindre oliespild er almindelige i havnen, erkender forvaltningen, at det er usædvanligt med så omfattende udbredelse og i så lang tid.

Forurenet badevand

I løbet af den uge, hvor forureningen flød gennem havnen, gled den tæt forbi badezonerne ved Havneviggen på Islands Brygge og havnebadet ved Fisketorvet, og den 13. november lå der oliefilm på vandoverfladen inde i badezonerne ved Halfdanskgade og i Havnebadet Islands Brygge. Ved sidstnævnte to badezoner blev der hejst rødt flag, som er en advarsel til badende københavnere mod dårlig vandkvalitet, den 13. november og 24 timer frem.

Hvorfor blev der først hejst rødt flag ved badezonen Halfdanskgade og Havnebadet Islands Brygge en uge efter, at der blev konstateret forurening i havnen? Og hvorfor kun ved disse to havnebade, når der var forurening på vandoverfladen i umiddelbar nærhed af både Havneviggen og Havnebadet Fisketorvet?

- Der bliver hejst rødt flag ved badestederne, når det vurderes nødvendigt. Der bliver ikke nødvendigvis hejst rødt flag ved alle badesteder på én gang, det afhænger af den konkrete situation.

Sund fornuft

Det er velkendt, at der langt fra kun bades i de af kommunen etablerede badezoner; der er næppe en orange redningsstige i havnen, der ikke bliver brugt til at kravle i vandet. Men badning er faktisk ikke tilladt uden for badezonerne, og kommunen påtager sig derfor intet ansvar for, hvis folk bader i forurenet vand andre steder.

- Det er som bekendt kun lovligt at bade i de respektive badezoner og havneba-



Teknik- og Miljøforvaltningen oplyser, at forureningen ikke påvirkede badezonerne på Bryggen direkte. Men billeder, som Bryggebladet har fået fra samme forvaltning, viser, at det ikke passer.

Eventyrlig ung bryggekunstner udtaget til forårsudstilling

Med sine farverige fortolkninger af temaer fra folkeeventyr og YA-litteratur samt inspiration fra de litauiske birkeskove har 14-årige Claudia Ferreira malet sig med til den store forårsudstilling 'Ungdommens Vårsalon', der kan opleves i forhallen på Københavns Rådhus netop nu



Tekst: Andreas Kirkeskov
Foto: Privat/ /leva Ferreira
Art
redaktion@bryggebladet.dk

- Jeg læser virkelig meget. Hele min barndom har været fuld af bøger og historier, og de bliver meget tit til billeder i mit hoved. Nogle gange kommer de også ud på lærredet, når jeg finder inspiration og energi til det, fortæller Klaudia Ferreira og roder lidt rundt i en stak af forskellige tegninger og malerier, der ligger på spisebordet.

Hun trækker et maleri frem af en kvinde, der ligger i vandspejlet af en blågrøn skovsø, som flød hun på vandoverfladen. Hun er iført en hvid kjole og er omgivet af hvide liljer. En af liljerne dækker hendes ansigt, så hendes øjne er skjult.

- Det er inspireret af en bog, jeg har læst - 'Wizard's first rulebook' - hvor en af

karaktererne var en pige med langt brunt hår, som altid gik i hvid kjole, fortæller Klaudia.

Ungdommens Vårsalon

Maleriet er ét af de to billeder, som netop er blevet udtaget til den store udstilling 'Ungdommens Vårsalon', som er aktuel i forhallen på Københavns Rådhus resten af måneden. Udstillingen, som er Danmarks største udstilling for unge mellem 13 og 18 år, er arrangeret af Københavns Kommunes Ungdomsskole, og det har været muligt for alle skoleklasser, kunstskeoler, ungdomsskolehold og privatpersoner at tilmelde sig.

Årets tema var 'puls', men det var op til deltagerne selv at fortolke, om der var tale om 'hertets puls', 'byens puls', 'musikkens puls' eller noget helt fjerde.

Klaudia går i 7. klasse på

Skolen på Islands Brygge, hvor hun blandt andet har billedkunst som valgfag. Det var her, hun blev introduceret til udstillingen.

- Vi arbejdede med temaet 'puls', og så blev vi fortalt, at man kunne sende sine billeder ind og måske blive udtaget til udstillingen. Min mor sagde, at det kunne jeg sagtens gøre, fortæller Klaudia og fortsætter:

- Så jeg gik i gang med at male. Jeg troede ikke, at jeg ville komme ind, for jeg er sikker på, at der er mange andre, der er meget bedre end mig. Så jeg blev meget overrasket over at blive udtaget. Og så endda med to billeder. Et billede havde været vildt, men to! Okay. Og så ville de endda printe det ene af dem som postkort. Okay, mange tak.

Østeuropæisk natur

Klaudia har med sine to billeder arbejdet ud fra temaet

'naturens puls'. Hun beskriver, hvordan hun hele sit liv har følt en dyb forbundethed med naturen:

- Jeg er fra Litauen og har familie derovre. Hele sommerferien er jeg i Litauen, hvor min mormor og morfar har et sommerhus meget tæt på en skov. Så jeg er vokset op omgivet af natur, træer, blomster. Jeg kan virkelig godt lide naturen, den er virkelig flot og beroligende for mig. Det er i mig hele tiden, og det fylder mig med nostalgi at være i naturen.

Eventyrligheder

Det fornemmer man tydeligt i hendes andet maleri, der afbilder en mystisk hvidblå sø omgivet af ranke birketræer. I vandet svømmer fem svaner; fire hvide og én sort. De fremstår noble med små kroner på deres bøjede hoveder.

- Kender du H.C. Andersens historie om De Vilde

Svaner? Prinsessen får en ond stedmor - klassisk - som forvandler hendes brødre til svaner. Prinsessen må ikke snakke, for så dør hendes brødre, forklarer Klaudia og fortsætter:

- Jeg fik inspirationen til svanerne med kroner på fra den historie og fra H.C. Andersens andre historier og fra andre dele af dansk kultur.

Historierne, bøgerne og eventyrene har fyldt meget i Klaudias liv, så længe hun kan huske.

- Jeg er vokset op med mange eventyr. Både min far, min mor, mormor og morfar har alle sammen læst mange eventyr for mig. Da jeg var mindre, gik jeg også til rollespil på Amager Fælled i en periode, erindringer hun og tilføjer:

- Der er i det hele taget virkelig meget eventyr i mit liv.

Selv fortæller Klaudia sine historier med blyanter,

pensler og masser af farver.

- Lige så længe, jeg kan huske, har jeg altid elsket at tegne. Da jeg var lille og gik i børnehaven, bad jeg altid min far om at tegne noget til mig, som jeg kunne farvelægge, mens han var væk. Jeg legede selvfølgelig også med de andre børn, men jeg kunne også godt lide bare at være for mig selv og bare dykke helt ned i billederne, fortæller hun og fortsætter:

- Da jeg blev ældre, gik jeg til billedkunst her på Bryggen hos "Børneatelieret". Der var to virkelig søde damer, der underviste i billedkunst for børn her på Bryggen. Det var enormt hyggeligt. En gang om ugen gik jeg derned efter skole og malede en time eller to, spiste kiks og drak te og eksperimenterede en hel masse. Der fik jeg virkelig prøvet nogle ting af, som var med til at kickstarte det hele for mig.

Pippi med en pensel

I dag er Klaudia tilknyttet 'Studio & Galleri Nata Watts', der ligger i Hyskenstræde i indre by. Her kommer hun hver lørdag og maler og modtager undervisning, gode råd og nogle gange et spark bagi.

- Billedet med svanerne er første gang, jeg har malet med akryl på canvas. Jeg var lidt nervøs, så jeg tog nogle meget lyse farver, ikke så meget dybde. Men min lærer insisterede på, at jeg bare skulle kaste mig ud i det, og at jeg skulle bruge nogle meget dybere farver.

Det er i det hele taget meget kendetegnende for Klaudia; og den anden Pippi Langstrømpe er hun er ikke bange for at springe ud på dybt vand og prøve nye ting.

- På det seneste har jeg arbejdet meget med akvarel. Jeg har hørt, at det skulle være virkelig svært, så det måtte jeg bare i gang med, så jeg kan blive bedre. Jeg øver mig så jeg kan blive dygtigere og mere... hvordan siger man 'confident'? Selvsikker.

Klaudias gåpåmod begrænser sig ikke til hendes kunstneriske virke. Listen over hendes fritidsaktiviteter kan gøre de fleste helt stakåndede. Udover at male hver lørdag har hun blåt bælte i judo, hun er medaljevindende kunstskejtøløber, og så er hun i gang med at lære sig både japansk og portugisisk, fordi det ikke var nok, at hun allerede taler dansk, engelsk, litauisk og russisk.

- Jeg kan ikke synge, fastslår hun for at forsikre, at der skam er begrænsninger for hendes talenter.

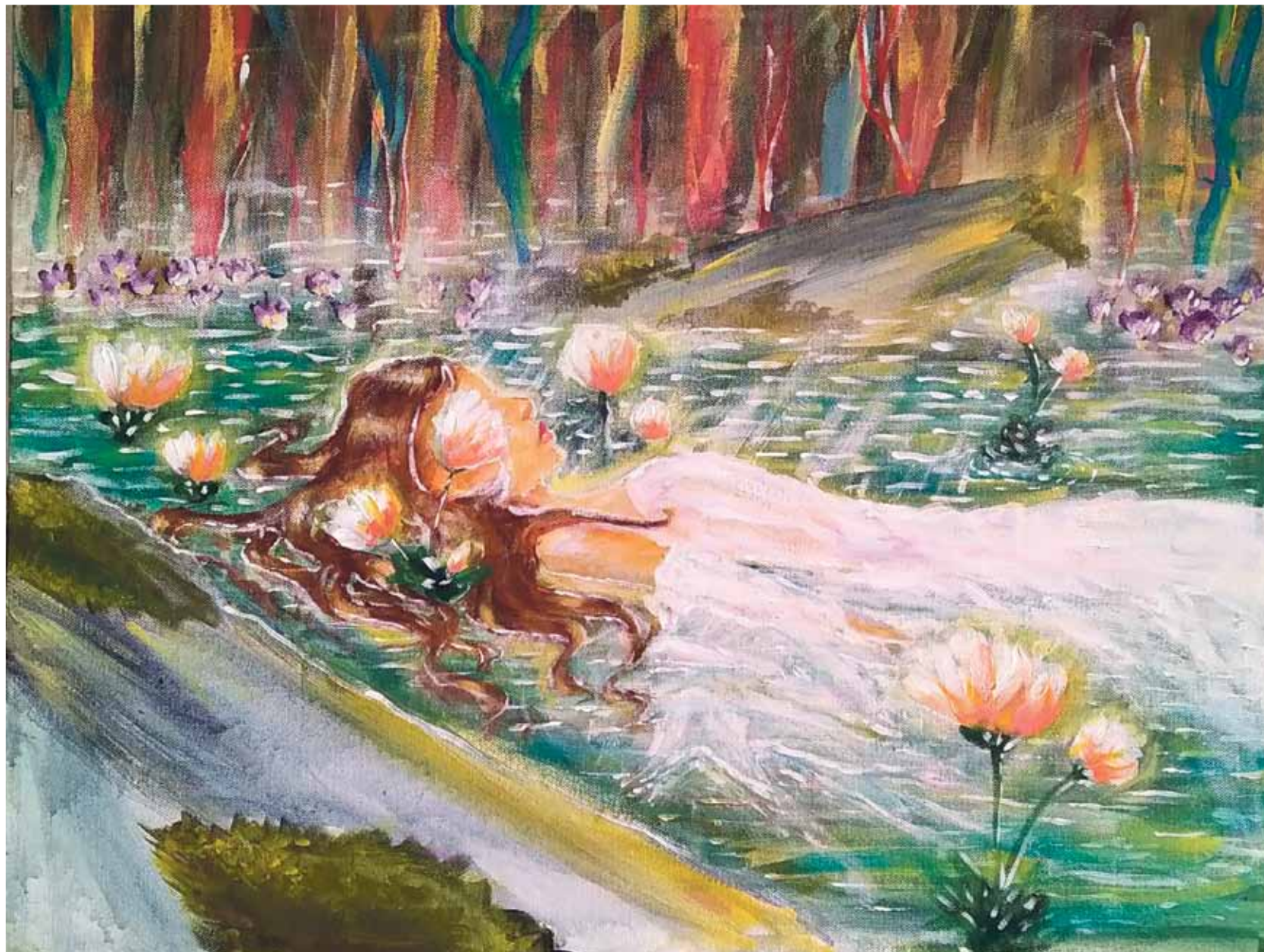

Kludia er lidt af en bogorm og finder meget af sin inspiration i bøger, hun har læst.

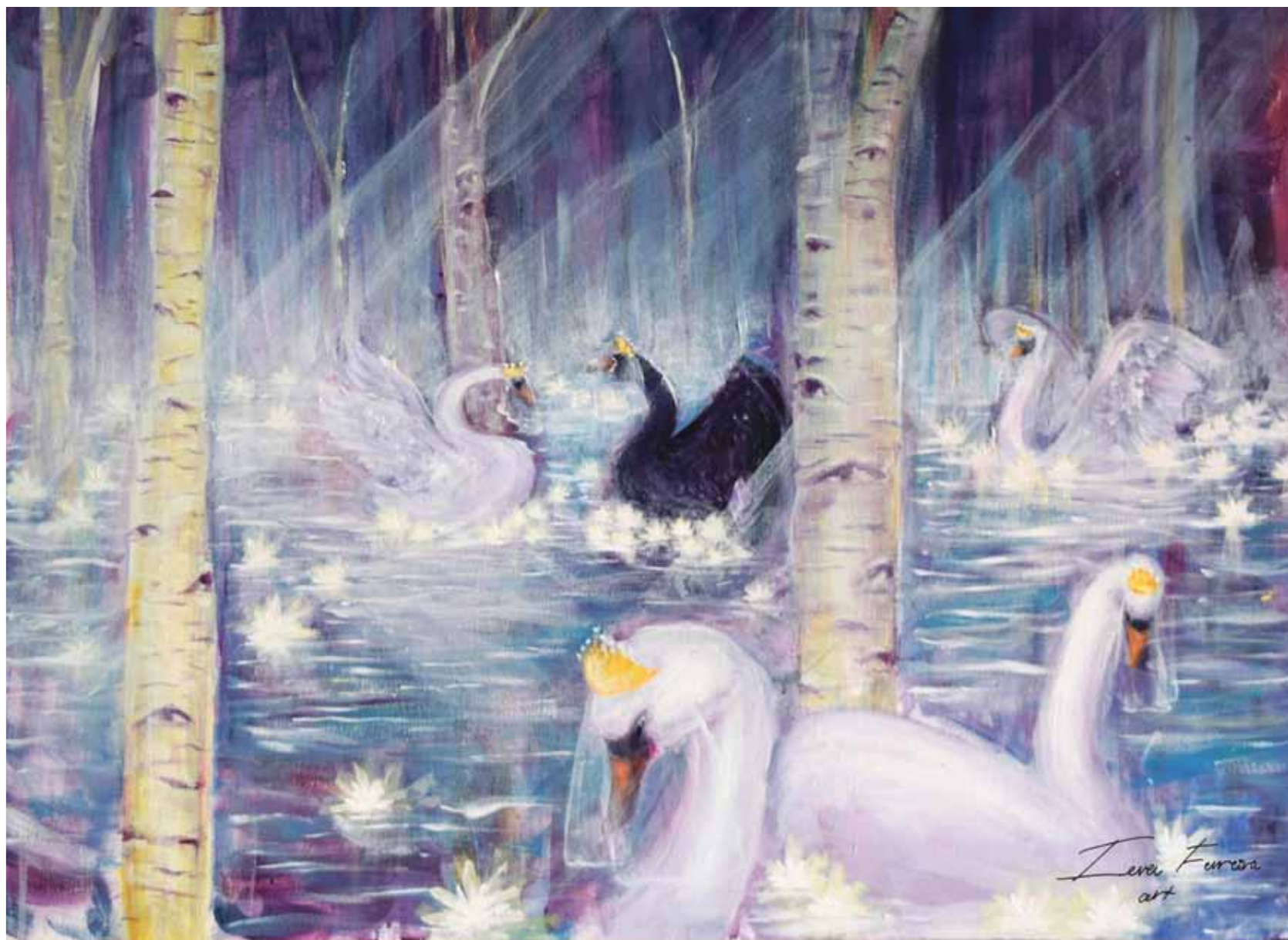

Den litauiske natur og den danske eventyrtradition gennemsyrrer det ene af de to af Kludias billeder, der er udtaget til udstillingen.

DET SKER PÅ BRYGGEN

Hver måned er der begivenheder på Bryggen, der kan få dig til at grine eller græde. Begivenheder der gør dig klogere. Begivenheder for børn. Koncerter og udstillinger. Alt muligt. Læs her, hvad du ikke vil gå glip af i den kommende tid

Tekst: Andreas Kirkeskov
redaktion@bryggebladet.dk

UDSTILLING

Toner i kunst

Forbindelser mellem billedkunst og musik toner frem i flerstrengt udvalg af færøske kunstværker på Nordatlantens Brygges nye udstilling.

Toner i kunst er en tilpasset version af udstillingen Tónar í list, der blev kurateret af og vist på Færøernes Nationalgalleri (Listasavn Føroya) i 2023-24 – og udstillingen sætter særligt fokus på udvekslingen mellem billedkunsten og musikken på den færøske kulturscene.

Musik og kunst fra Færøerne

Musikken har toner, og billedkunsten har farvetoner. Man kan komponere både et billede og et stykke musik. En suite kan være en serie af kunstværker eller en række musikstykker komponeret over samme

tema. Allerede i sproget er der sammenfald mellem billedkunst og musik. Denne udstilling udforsker dialoger og udvekslinger mellem billedkunst og musik.

Musik er og har været inspirationskilde for et utal af kunstnere og deres produktion af værker. Ligeledes er adskillige musikstykker komponeret med inspiration fra billedkunsten. Billedkunsten har desuden spillet en central rolle i tilblivelsen af albumcovers og musikvideer.

Udstillingen præsenterer værker fra billedkunsten, som både er i direkte og indirekte dialog med musikken. Den viser også værker af udøvere, der både er musikere og billedkunstnere, og værker, hvor der ikke kan skelnes mellem de to kunstarter.

De medvirkende færøske kunstnere er Hansina Iversen, Margrethe Odgaard og

Teitur, Heðin Ziska Davidsson, Guðrið Poulsen, Jóna Rasmussen, Vigdis Petersen, Olivur við Neyst, Astri Luihn, Ingálvur av Reyni, William Heinesen, Heiðrik á Heygum, & Bartal og Maria Tórgarð, Rammatik. I udstillingens gratis katalog kan du finde små tekster til hvert af de udstillede værker.

Udstillingen 'Toner i kunst' kan opleves på Nordatlantens Brygge frem til den 24. august. Læs mere på nordatlantens.dk/tonerikunst

Udsnit fra William Heinesens værk "Spælímenninir í Hoyðólum" (papirklip, 1977)

Illustration: William Heinesen



FOREDRAG

Parterapi i komYOUUnity



Foredraget "At elske er ikke en følelse" tager udgangspunkt i bogen med samme titel og er et foredrag til og om den varige relation. I parforholdet og i relationen til dig selv, med udgangspunkt i kærlighed, erotik og kommunikation.

Foredragsholderen er parterapeut & sexolog Amanda Lagoni, også kendt fra TV2's Go' Morgen Danmark, som i dette foredrag giver konkrete redskaber til at fastholde og forny lysten, forbindelsen og nysgerrigheden – til os selv og i parforholdet.

Parterapeut Amanda Lagoni besøger komYOUUnity med sit foredrag "At elske er ikke en følelse".

Foto: Les Kaner

Foredrag med parterapeut & sexolog Amanda Lagoni hos komYOUUnity den 27. marts klokken 19. Billetter koster 195,- for medlemmer og 295,- for ikke-medlemmer og kan købes på komyouunity.studio/events

BINGO

Drag, glitter og bingo

Adriana La' Creme kaster glimmer over Islands Brygge, når hun gæster Kulturhuset Islands Brygge med sit drag bingo-show.

Har du nogensinde oplevet en omgang bingo, hvor en drag queen har overtaget mikrofonen? Hvis ikke, så er det på tide. Adriana La' Creme vil nemlig trille kuglerne og tage jer med gennem en aften, der bliver alt andet end kedelig. Vi skal selvfølgelig spille bingo, men Adriana byder også på konkurrencer, drag perfor-

mance, sjove præmier og en overraskelse eller to.

Der bliver fest, farvelade og en hel masse glitter! Så find dit mest funklende tøj frem, hank op i dine venner, familie eller dit eget fantastiske jeg og kom med!

Drag bingo i Kulturhuset Islands Brygge den 22. marts kl. 19:30. Billetter koster 80 kroner inklusive tre bingo-plader og kan købes på billetto.dk. Showet er for alle fra 16 år og opefter.



Adriana La' Creme griber mikrofonen og bestyrer bingo-kuglerne i højt gear og med farver og glitter.

FOREDRAG

Psykedelisk Psykiatri

Kom med på en rejse gennem de seneste gennembrud inden for psykedelisk medicin og dens potentiale til at revolutionere behandlingen af mentale sundhedsproblemer som OCD, spiseforstyrrelser, stofafhængighed, depression, angst og PTSD.

Hvordan virker psykedeliske stoffer? Og hvad sker der, når vi mikrodoserer?

Læge og hjerneforsker David Erritzøe dykker ned i de stoffer, der er i fokus; hvordan de anvendes i kliniske forsøg og hvilke resultater, der allerede kan spores i de tidlige data. Vi ser også nærmere på de neurobiologiske

mekanismer, der muligvis ligger bag stoffernes effekt.

Endelig kommer vi også ind på disse stoffers mulige veje ind i det etablerede sundhedssystem og de udfordringer, der vil være i at integrere denne nye behandlingsform.

David Erritzøe leder Imperial College Londons Center for Psykedelisk Forskning.

Journalist og moderator Fadime Turan guider publikum gennem aftenen, faciliterer spørgsmål og debat og sørger for, at alle går hjem med nye perspektiver.



Foredrag med læge og hjerneforsker David Erritzøe om psykedelisk medicin i Kulturhuset Islands Brygge den 10. april klokken 18:30. Billetter koster 120,- og kan købes på billetto.dk

Læge og hjerneforsker David Erritzøe præsenterer de nyeste gennembrud inden for psykedelisk medicin, dens potentielle rolle i behandling af mentale lidelser og vejen ind i det etablerede sundhedssystem i Kulturhuset Islands Brygge

Nyt liv i visionen om børnebibliotek på Skolen på Islands Brygge - af nød!



Af: Klaus Mygind, Medlem af Borgerrepræsentationen for SF

Skal Biblioteket på Islands Brygge nedlægges? Ja, det forslag er i hvert fald sendt til høring af Kultur- og fritidsudvalget i København Kommune, hvor jeg er medlem.

Vi har måttet stille os spørgsmålet: Hvordan kan vi lave bedre biblioteker og kulturhuse og bruge vores ressourcer bedre? Selvom København er en rig kommune, skal vi hele tiden gennemtænke den måde, vi bruger vore ressourcer på, så de gør bedst gavn for borgerne.

I København har vi mange kulturhuse og biblioteker - vi har mange kvadrater, men vi har mindre og mindre personale hvert

sted, og det betyder dårligere service. Vi ønsker derfor færre kvadrater med mere personale.

På Islands Brygge er vi godt dækket ind med bibliotek og kulturhuse og idrætsfaciliteter. Vi har et bibliotek med lille udlån og det ligger i utidssvarende lokaler. Derfor foreslog jeg for 10 år siden et nyt bibliotek i forbindelse med udbygningen af Skolen på Islands Brygge.

Forslaget kom desværre for sent i forhold til byggeplanlægningen.

Nu har jeg rejst forslaget igen, men af nød. Hvis biblioteket i Njalsgade skal nedlægges, ønsker jeg, at skolebiblioteket på skolen udbygges og gøres til et børnebibliotek, der både skal bruges i skoletiden som en del af undervisningen, og som eftermiddag/

aften kan være almindeligt børnebibliotek med udlån. Her skal voksne også kunne hente bestilte bøger.

Hvorfor er det en god idé?

Det kan bevare børnebiblioteket på Islands Brygge. Det er meget vigtigt. Det kan forbedre skolebibliotekets ressourcer - der kommer flere bøger og flere medarbejdere. Det vil give mulighed for at løfte børnenes læselyst. For skolen vil det betyde, at mange flere børnefamilier får deres gang på skolen. Skolen bliver et sted, forældre og børnehaverbørn også kender. Skolen bliver et centrum i vores bydel. Forældrene vil kunne kombinere hentning af børnene på fritidshjem med biblioteksbesøg.

Hvad kræver forslaget? Det kræver, at vi får afsat penge til at investere i indretning af skolebiblioteket, og det kræver både, at skolen er med på ideen, og at bibliotekarerne ser nye muligheder.

Hvad med voksenbiblioteket på Bryggen?

Det bliver lukket. Medarbejderne på biblioteket skal arbejde videre på et andet bibliotek. Bryggens voksne kan så bruge Christianshavns Bibliotek, Biblioteket i Jemtelandsgade / Amagerbrogade eller Hovedbiblioteket. Men bestilte voksenbøger skal kunne hentes på børnebiblioteket på Skolen.

Stop for bilræs i Sturlasgade - der kommer bump

Af: Klaus Mygind, Medlem af Borgerrepræsentationen for SF

Nu får vi stoppet bilræs og overskridelse af hastighedsgrænsen i Sturlasgade ved hjælp af bump. Vi mangler blot politiets godkendelse.

Sturlasgade er bred og opfordrer til hurtigkørsel og desværre bilræs i sommernatten til stor gene for beboere og andre gode mennesker, der nyder Havneparken. Det har en gruppe bryggeboere omkring gaden ønsket at stoppe, og de har sat debat i gang om problemet og henvendt sig til forvaltningen.

De fik først det svar, at forslaget krævede politisk behandling. Heldigvis var

det ikke så kompliceret. Jeg har som politiker rejst sagen, og nu har jeg fået denne lovning på, at der bliver etableret to bump. Teknik- og Miljøforvaltningen skriver til mig:

“Forvaltningen anerkender, at den (red. Sturlasgade) kan lægge op til at køre bilræs, og vil på den baggrund finde driftsmidler til to bump på strækningen. Etableringen sker under forudsætning af politiets samtykke, hvilket ikke vurderes som et problem at indhente.”

Tak til beboerne for initiativet og tak til forvaltningen for lydhørhed.



BRYGGEMAD
MED BROOKER

Tak for brød

Endelig har foråret fortrængt vinterens mørke, og de lyse morgener, fuglekvidder og mildere temperaturer er kommet tilbage. Den sædvanlige cyklus roterer rundt, brændeovns duft fra Ballonparken er blevet afløst af spæde forårsskud af ramsløg, som er på vej op af jorden. Fælleden er igen blevet overtaget af lys og solhungrende naturfolk, der vandrer grusstierne tynde - men noget er ikke som det plejer!



Tekst og foto: Stephan Ohlers Brooker
redaktion@bryggebladet.dk

Jeg er hverken født eller opvokset på Bryggen, men har trods alt alligevel boet her nogle årtier efterhånden. I den periode er butikker kommet og gået, nogle få har været den samme i hele perioden. Ritas Kælder blev til et bryghus, Arthur Thims ikoniske isenkrambutik blev til brilleforretning, og vaskeriet på Njalsgade blev til dyrehandel.

Den gamle bager

En af de butikker, som altid har været den samme i den

periode, var Brdr. Sørensens efterfølger, i vores familie blot omtalt som “den gamle bager”. Og det var præcis det, den var - en god gammeldags håndværksbager, hvor der kunne købes rundstykker, wienerbrød, smøreost og juice. Ikke så mange dikkedarer; når man gik ind, vidste man, hvad formålet var, og man blev altid mødt af et smil og venlig betjening - ofte af den samme medarbejder, som langede brød over disken og gjorde det godt igennem mange år.

Men ikke mere. Morell's Brød og Kager er lukket, og det sidste stykke wienerbrød er langet over disken.

Et stykke kulturhistorie er forsvundet - fra dengang, der var en automat på facaden, hvori man kunne trække en snegl eller et rundstykke, til indførelsen af “onsdagssneglen” og en smurt bolle med ost, over til nyere tider, hvor der blev sat en kaffeautomat op i et forsøg på at følge med udviklingen.

Men udvalget var altid det samme - mængden af kanelsnegle, boller, fastelavnsboller og tebirkes, jeg har købt og indtaget hos bageren er abnorm. Virkeligheden er brutal, og uanset årsagerne til lukningen går livet videre, og hvis man ønsker at købe brød

og kager, må det gøres andetsteds.

Brødskab

Som bryggebo efterlader det dog én med et dilemma - for hvad er alternativet til Bryggens eneste gammeldags håndværksbager, som ikke er en del af en kæde med uigennemskuelige selskabskonstruktioner!

Man kan enten frekventere supermarkedernes infamøse brødskabe, hvor bake-off-produkter findes i lange baner. Her kan hvervets wienerbrød og frøsnapper i forskellig kvalitet - som dog ikke kan måle sig med en bagersvends ømme touch.

Eller man kan besøge en af Bryggens moderne bagerforretninger, hvor intet er gammeldags, hvor spelt og kornsorter, man ikke anede fandtes, er i højsædet, og hvor priserne har fået et gevaldigt nøk opad.

Måske er det blot en samfundstendens, hvor specialbutikker har det sværere og sværere - og hvor butikker i højere grad samles i butikcentre eller slet ikke er fysiske, men derimod bliver administreret af en hjemmeside, hvor man kan handle 24/7, og så efterfølgende hente varerne i en af de specialbutikker, der har formået at forny sig og er tilpasset den nye verdens-

orden - nemlig kioskerne.

Så hvis man gerne vil bevare specialbutikkerne, må man huske at støtte dem, også selvom det betyder, at man skal gå i lidt flere butikker, når man køber ind - ellers forsvinder de alle sammen.

SKAGENSLAPPER

Når nu der ikke er en håndværksbager i nærheden, kommer her en opskrift på skagenslapper.

- 5 dl vand
- 400 g hvedemel
- 200 g grahamsmel
- 10 g salt
- 10 g gær
- sesamfrø, birkes og solsikkekerner
- 1 sammenpisket æg

Vand og gær røres sammen, til gæren er opløst. Tilsæt melet og rør det hele sammen, helst på en røremaskine i 8-9 minutter. Tilsæt salt efter 8 minutter og rør det sammen med resten af dejen.

Når dejen er rørt sammen, dækkes den til og stilles til hævnning i røreskålen i ca. 30 minutter, hvorefter den kommes på køl til dagen efter.

Dejen tages ud og æltes, og lapperne formes til den ønskede størrelse.

Solsikkekerner og sesamfrø blandes sammen og strøs ud på bordet, hvorefter lapperne lægges oven på kernerne og trykkes let.

Herefter sættes lapperne over på en bageplade med bagepapir. Lægges med kernerne nedad, pensles med æg og drysses med birkes.

Bages i forvarmet oven ved 220 grader i ca. 12 minutter afhængigt af størrelse, eller til de er let gyldne.

Advokat

FÜRST advokatfirma
Islands Brygge 26
2300 København S
32 63 04 82 · www.furst.dk

Alexanderteknik

Alexanderteknik, Kigkurren 6-8
Bevidst Bevægelse og Dans
51 22 33 97 · holdehelelivet.dk

Apoteker

Islands Brygges Apotek
Thorshavnsgade 28 · 32 95 63 61
Mandag-fredag: kl. 9.00 – 18.00
Lørdag: kl. 10.00 – 14.00

Begravelse

Begravelsesforretningen Islands Brygge
Leifsgade 6
32 95 75 75 · www.info-bedemand.dk

Bryggens Begravelsesforretning
Amagerbrogade 155
Islands Brygge 13
32 55 55 55

Blomster

Blomstercirklen
Leifsgade 5
32 57 19 10 · www.blomstercirklen.dk

Isblomsten
Isafjordsgade 2
32 57 73 15

Børneaktiviteter

Cphdans
Njalsgade 23D · 50 15 60 00
www.cphdans.dk · info@cphdans.dk

Tigertræning
Leg, kamp og bevægelse.
Egilsgade 34 kld.
www.tigertraening.dk

Ejendomsservice

EMS-Ejendomsservice
www.ems.dk · Tlf: 36 95 94 02
E-mail: info@ems.dk

Elektrikere

P. Kilding A/S
Egilsgade 40-42
32 54 56 91

Fodterapi

Klinik for fodterapi
Egilsgade 28, kld. tv
32 54 16 66

Foreninger

Bryggen For Alle (BFA)
www.bryggenforalle.dk

Islands Brygge Badminton
www.ibbadminton.dk

bryggensfjerbold@gmail.com

Fotografer

Fotograf Ricardo Ramirez
ricardo-ramirez.com
info@ricardo-ramirez.com

Fotohandlere

Njal Foto
Njalsgade 22
32 54 55 90 · www.njalfoto.dk

Frisører

Hair by Dahl
Islands Brygge 1B
32 54 81 02
Online-bestilling: www.hairbydahl.dk

Fysioterapeuter

Havnstadsklinikkens Fysioterapi
Speciale i ryg, nakke, skuldre, fertilitet
og genoptræning efter fødsel
41 40 10 94 · www.amj-fysio.dk

Genbrug

Genbryggen
Reykjaviksgade 2, kld.
Mandag & onsdag kl. 15-18
Lørdag kl. 11-14

Historiefortælling

Historiedamen Mariane Josefsen
32 57 31 46
www.historiedamen.dk

Hundeklip

Dittes Hundeklip
Islands Brygge
info@ditteshundeklip.dk
www.ditteshundeklip.dk

Lokalråd

Islands Brygge Lokalråd/
Bryggens Borgerforening
Beboerhjørnet – Leifsgade 7
www.islandsbryggeslokalraad.dk

Læger

Lægerne på Bryggen
Louise Engell, Britta Forslund, Lina Nyqvist
og Susan Rosenberg von Scholten
Kigkurren 8M, 4.
www.laegernepaebryggen.dk
32 96 77 76

Malerfirmaer

Kasper Hougaard
Hilversumvej 17, 2791 Dragør
21 67 51 95

Murere

BSA Byg v/ Toni Bergenhammer
Egilsgade 45, kld.
40 14 74 13
bsabyg@mail.dk

Politiske partier

SF – Socialistisk Folkeparti på Bryggen
Kontaktperson: Klaus Mygind,
Erik Eriksensgade 9, 6. th., 2300 S
24 69 28 45
klaus_mygind@br.kk.dk

Psykologer

ACT Klinikken v. Ole Taggaard Nielsen
Weidekampsgade 49, st. tv.
www.actklinikken.dk

Rosenmetoden

Karen Vinding
Gunløgsgade 43, kld. tv.
26 25 49 40 · www.karenvinding.info

Skoler & institutioner

Fritidscenter Islands Brygge
Artilerivej 71 C
Tlf 32546388
www.fcib.dk e-mail: fcib@fcib.dk

Smørrebrød

T.S. Smørrebrød
Islands Brygge 7
32 57 20 05 · www.tssmørrebrød.dk

Systuer

Shhhy vi sy'r
– også efter mål
Thorshavnsgade 22
32 54 35 36 · www.shhhy-vi-syr.dk

Tandlæger

TANDLÆGEN.DK
v/ Søren Nielsen
Kigkurren 8G, 1.sal
Tlf 32 57 75 44
Islandsbrygge@tandlaegen.dk
www.tandlaegen.dk/koebenhavn-s/
islandsbrygge/

Tryllekunstnere

Michael Frederiksen
magi@trylle-michael.dk
www.trylle-michael.dk
20 92 70 03

VVS

Dan Rasmussen VVS ApS
Gunløgsgade 21
Tlf 36 72 30 00

Islands Brygge Vand og Varme ApS
Tlf.: 25 34 34 34
islandsbryggevvs@hotmail.com

Zoneterapi

sanselig.dk zoneterapi
Online booking
Gunløgsgade 3, kld. Tv.
Tlf 40564201

Optagelse i Fagregisteret:
Send mail til fagregister@bryggebladet.dk
Pris: 420 kr. for 10 udgivelser med tre tekstlinjer (maks. 35 anslag
inkl. mellem-rum per linje). Ekstra linjer: 80 kr. per linje.
Priser eksklusiv moms
Fagregisteret kan også ses på www.bryggebladet.dk

OPSLAGSTAVLEN

OPSLAGSTAVLEN til køb-salg-bytte og lykønskninger. Opslag på siden er gratis for private. Dog koster boligannoncer 30 kroner i frimærker, der sendes til Leifsgade 7. Skriv kort og præcist til redaktion@bryggebladet.dk. Redaktionen forbeholder sig ret til at redigere opslagene.

Test din viden om Islands Brygge

1. Bryggens første bibliotek blev etableret på adressen Artilerivej 70 i 1928. Men hvornår blev kommunebiblioteket flyttet til Njalsgade 15?

- a. 1956
- b. 1966
- c. 1976

2. Bryggens Bog- og Papirhandel blev etableret i 1942 på adressen Islands Brygge 21 (nuværende Joe & the Juice). Men hvornår lukkede boghandleren?

- a. 2002
- b. 2009
- c. 2012

3. Islands Brygge Bibliotek har tidligere været lukningstruet, seneste gang (før nu), da Københavns Kommune ville "opprioritere enkelte biblioteker". Hvornår var det??

- a. 1997
- b. 2007
- c. 2017

3. Firmaet A/S Carl Nielsen havde kontorer ved den nordligste del af Havneparken (Restaurant Aristo i dag). Men hvad lavede A/S Carl Nielsen?

- a. De handlede med sten og grus
- b. De handlede med kul og koks
- c. De handlede med træ

Proteinets kraft

Det er nemt at få mere protein - og dermed få mere ud af din træning, men også et sundere liv

Tekst: Yakup Özkir
Foto: Nicklas Vo Giver
redaktion@bryggebladet.dk

Styrketræning og protein går hånd i hånd, men hvorfor er protein så essentielt, når det gælder om at opbygge muskelmasse og optimere din præstation? Det handler ikke kun om at kaste sig over bøffer og proteinshakes, men om at forstå, hvordan protein fungerer som kroppens byggesten.

Protein som fundament for kroppen

Forestil dig dine muskler som en byggeplads, hvor protein er murstenene. Uden nok byggemateriale vil din krop have svært ved at reparere og opbygge stærkere muskler efter træning. Hver gang, du belaster dine muskler, har de brug for at blive bygget op igen, og det er her, protein spiller en afgørende rolle - det hjælper musklerne med at genopbygge sig selv og blive stærkere end før.

Hvor meget protein har du egentlig brug for? Det afhænger af din kropsvægt, træningsmængde og målsætning, men en generel anbefaling er 1,2 - 2,2 gram protein pr. kilogram kropsvægt dagligt for dem, der styrketræner. Det betyder ikke, at du skal leve af pro-

teinpulver - tværtimod. En varieret kost kan dække behovet, hvis du vælger de rette kilder.

Hvor finder man egentlig protein?

Mange forbinder protein med store bøffer, eller måske skyr, men der er mange andre gode kilder, som kan integreres i hverdagskosten:

- Mejeriprodukter: Skyr, græsk yoghurt, hytteost
- Fisk og skaldyr: Laks, tun, rejer
- Kød: Kylling, kalkun, magert oksekød

Derudover finder du også masser af proteiner i æg, der er let tilgængeligt for de fleste. Spiser du plantebaseret, kan du også finde protein i linser, kikærter, quinoa eller tofu.

Den rette kombination

Styrketræning alene er ikke nok, hvis du vil se resultater. Kosten er en lige så vigtig del af ligningen. Ved at sikre et tilstrækkeligt proteinindtag kan du understøtte din træning, restituere bedre og nå dine mål hurtigere. Men det handler ikke kun om, hvad du spiser.

Kroppen har brug for tid til at reparere og opbygge muskler efter træning, og

her er både hvile og næring afgørende. At lytte til din krop og skabe en helhedsorienteret tilgang til sundhed gør en stor forskel på både din præstation og dit velvære.

► Få flere tips til din træning på mnptrainingclub.dk eller følg @mnptrainingclub på Instagram, TikTok og Facebook.

Protein er godt for dig, uanset om du styrketræner eller ej. Det opbygger dine muskler, og mere muskelmasse giver et bedre liv.



Nyt fra bryggenet

Foreningen Bryggenet · Leifsgade 7 · 2300 København S
www.bryggenet.dk · info@bryggenet.dk

Yderligere prisstigninger på tv-pakker

Folketinget har i deres uendelige visdom besluttet sig for at lægge moms på KODA/Copydan-betalinger for tv-pakker. Det betyder, at nabolandskanalerne og de danske free-on-air-kanaler bliver 25% dyrere fra 1. juli 2025, og det medfører desværre direkte prisstigninger på ca. 15-20 kr. for alle Bryggenets tv-pakker. Når Bryggenet modtager de præcise prisstigninger fra Norlys, vil vi lægge dem på vores hjemmeside og naturligvis også angive dem her i vores faste annonce i Bryggebladet.

Bryggenet og Norlys beklager disse prisstigninger, som altså desværre kommer direkte fra ny lovgivning og således ikke er valgt eller ønsket af hverken Bryggenet, Norlys eller kanaludbyderne.

Gratis hjælp til optimering af dit trådløse netværk

De hyppigste problemer Bryggenets brugere oplever, er relateret til brugernes eget udstyr, specielt trådløse net (wifi). Bryggenet tilbyder derfor gratis hjælp fra en tekniker, som hjælper med at optimere din wifi-oplevelse.

Teknikeren vil først forsøge at afhjælpe udfordringen med dit trådløse net ved at guide dig igennem de mest almindelige løsninger og problemstillinger. Hvis dette ikke hjælper på hastigheden, så vil teknikeren vurdere om der er grundlag for et hjemmebesøg.

Ved et hjemmebesøg foretager teknikere en gennemgang af din nuværende wifi-løsning, med det formål at finde frem til årsagen for udfordringerne. Som en del af gennemgangen vil teknikeren også sikre, at din trådløse router er indstillet korrekt for at få den bedst mulige oplevelse.

Teknikeren vil som afslut-

ning på sit besøg komme med en anbefaling til, hvad der yderligere kan foretages for at få det bedste ud af din internetforbindelse. Her kunne mulige optimeringsforslag være en bedre placering af den trådløse router, udskiftning af den trådløse router eller udbygning af det nuværende signal.

Bryggenet dækker omkostningen til teknikerbesøget, og hvis du ønsker at tage imod et optimeringsforslag, så vil du få oplyst prisen for dette inden arbejdet startes.

For at få hjælp til dit trådløse net skal du blot ringe til Kundeservice på 33 2300 99, hvor Fiberby sidder klar til at hjælpe dig.

Kundeservice

Kundeservice kan hjælpe dig med tilmelding og framelding af tjenester, faktura og abonnementsvilkår. Det er også Kundeservice du skal kontakte, hvis du vil melde om fejl på de tjenester du modtager.

Kundeservice leveres af de firmaer, der står for vore

tjenester, så der er forskellige kontaktpunkter og åbningstider for hhv. internet og tv.

Internet

Kundeservice leveres af Fiberby.

På telefonen (33 2300 99) ydes der personlig betjening

Mandag til torsdag kl. 9 - 18

Fredag kl. 9 - 16

Lørdag kl. 10 - 14

Du kan også sende en e-mail til support@fiberby.dk.

TV

Kundeservice leveres af Norlys. På telefonen (88 303030) ydes der personlig betjening:

Hverdage kl. 08:00-21:00

Weekender og helligdage kl. 09:00-17:00

Du kan også sende en e-mail til:

kontakt.digital@norlys.dk

Bryggenets priser Internet

1000/1000 Mbit/s: 75 kr./md.

Tv

Lille pakke: 240 kr./md.
Mellem pakke: 520 kr./md.

Stor pakke: 780 kr./md.

VælgSelv 10 inkl. lille pakke: 445 kr./md.

VælgSelv 20 inkl. lille pakke: 535 kr./md.

VælgSelv 30 inkl. lille pakke: 605 kr./md.

1000/1000
Mbit/s
75 kr./md.

Læs mere på bryggenet.dk

Heste og køer

Tak til køer og heste for at vi er, hvor vi er i dag. De har relativt let givet os mælk, kød, skind og god trækraft og transport

Tekst og foto: Thomas Neumann
redaktion@bryggebladet.dk

Nu er tiden kommet, hvor vi skal spise meget mindre kød, drikke mindre mælk og spise mindre ost. Hestene er i dag kun til sport og fornøjelse. Dog ikke til hestens egen fornøjelse, som dokumentarer og fotodokumentation igen og igen afslører. Tyrene til tyrefægtning pines og lider kun kort tid, men tophestene og andre dårlige hesteejeres heste mishandles over længere tid, så hvad er værst?

Kvægvelfærd

Den gode nyhed er, at he-

ste og køer, der er sat ud at græsse på naturarealer, som for eksempel vores egen Amager Fælled, har et kongeliv. De får det bedste af to verdener. De går rundt naturligt, som de ville have gjort, som deres forfædre har gjort det, i små flokke og er endnu heldigere, da der ikke er rovdyr, der lur her og der. Og de har et super sygesikringsabonnement i baghøven/kloven, da man som menneske, der sætter dyr bag hegn, via loven skal sørge for, at de ikke sulter unødvendigt eller på anden måde lider. Så der skal meget ofte føres tilsyn med deres huld (hvor velnærede de er), og så skal

der tilskudsføres, hvis det er kritisabelt. Dyrenes vægt svinger over året, som andre pattedyrs også gør det; specielt omkring jul. Hvis de har skrammer eller halter, skal dyrlægen også vurdere og hjælpe.

Ukrudtsædere

De flotte køer og heste, der er sat ud på Amager Fælled, skaber mere biodiversitet. De æder sig gennem vegetationen og sikrer, at der vokser alle mulige forskellige planter i stedet for blot tidsler, brændenælder osv. Køer og heste æder noget forskelligt, så det er virkelig en dynamisk duo. Får

vil desværre æde alle de små blomster, så insekterne ikke har noget mad.

Hold afstand

Men det store spørgsmål er: Er de farlige? Ja, det er de, hvis man opfører sig dumt og har hund med hen imod dem. Men vis respekt og hold afstand. Der er dræbt flere mennesker af køer og heste herhjemme end af ulve. Ikke ét menneske er blevet bidt af en ulv i de 13 år, den har været her. Men vores Fælled-dyr er fredelige og nyd dem på afstand og hold altid hunden i snor.

Nyd desuden forårsbebu-
derne - humlebidronningen

er allerede på færde, citron-sommerfugl og nældens takvinge er på vingerne. Og kig op, da fuglene laver kurmageri, bygger reder og synger løs, plus der kommer fugletræk nu og fremover - ja livet er næsten lysegrønt.



NEUMANN'S
NATUR



Hestenes huld er rigtig fin her i marts



Fotografen stod modigt bag lågen. Horn er beregnet til at klø sig selv.

Test din viden - svar

1. (b). 1966.
2. (c). 2012.
3. (b). 2007.
4. (a). De handlede med sten og grus. Carl Nielsen startede på Bryggen i 1906.



TAK FOR
STØTTEN

DIN ANNONCE I

BRYGGEBLADET

20 68 11 62



Burchhardts Begravelsesforretninger

Amager & Sundby Ligkistemagasin
Italiensvej 16, 2300 Kbh. S, Tlf. 32 55 20 09

Christianshavns Ligkistemagasin
Prinsessegade 21, 1422 Kbh. K, Tlf. 32 54 01 44

Tårnby Begravelsesforretning
Amager Landevej 49,
2770 Kastrup, Tlf. 32 52 77 87

Træffes alle dage.
Aftaler træffes
også gerne
i jeres hjem.



www.burchhardt.dk



Begravelse



Bisættelse

Alle aftaler træffes gerne hjemme hos Dem

**Bryggens
Begravelsesforretning**

Amagerbrogade 155 · Islands Brygge 13

tlf. 32 55 55 55 · døgnvagt

BEGRAVELSESFORRETNINGEN
ISLANDS BRYGGE
DØGNVAGT 32 95 75 75

En smuk og værdig afsked
Aftale træffes gerne i Deres hjem

Leifsgade 6 - 2300 København S
www.info-bedemand.dk

Email : bedemand@info-bedemand.dk



Allan Nielsen



HANS TAUSENS KIRKE

islandsbryggessogn.dk

ORGELKONCERT

TORSDAG DEN 27. MARTS KL. 19:30



I slutningen af marts er der ORGELKONCERT på programmet i Hans Tausens Kirke.

Den herboende engelske organist Jon-Joe Charles Reed spiller et program med musik af J. S. Bach, Couperin, Muffat, Vienne og Mendelssohn; altså musik der strækker sig tilbage fra barokken i 1600-tallet hen over romantikken frem til vor tids musik af den franske organist og komponist Louis Vierne, som døde i 1937.

Alle er meget velkomne - der er fri adgang til koncerten.

KONCERT I HANS TAUSENS KIRKE

TORSDAG DEN 3. APRIL KL. 19:30



Kom til koncert i Hans Tausens Kirke med den danske cellist Alexander Shirinyan Rohde og den hollandsk-danske pianist Merel Beelen.

Alexander begyndte at spille cello som 6-årig og har siden vundet flere priser, herunder guldmedaljen ved Jacob Gade Kammermusikkonkurrence som del af trioen "Trio Felix". Han har også vundet priser ved Stockholm International Youth Competition og Jacob Gade Strygerkonkurrencen.

Merel Beelen studerer ved Det Kongelige Danske Musikkonservatorium, og hun er også prisvindere, bl.a. ved Steinway Klaverkonkurrence og Berlingskes Klassiske Konkurrence. Hun har optrådt som solist i Tivolis Koncertsal og deltaget i masterclasses i hele Europa.

Alle er meget velkomne - der er fri adgang til koncerten.

HØJSKOLESANGAFTEN

TORSDAG DEN 10. APRIL KL. 19:30

Kom og syng med, når Rasmus Skov Borring sætter sig til flygelet og leder fællessangen. Rasmus vil også fortælle om sangene og om Danmarks syngende folkekultur samt sit værkstedsarbejde med at komponere nye fællessange - bl.a. i samarbejde med den afdøde digter, Jens Rosendal, som han arbejdede sammen med i syv år.

Rasmus Skov Borring (f. 1981) er pianist, komponist, forfatter og foredragsholder, uddannet cand.mag. i Moderne Kultur og Kulturformidling fra KU. Han har flere albumudgivelser bag sig med klavermusik, og han er aktuell med bogen "Er der steder hvor sandheden synger".

I 2019 modtog han N.F.S. Grundtvigs Pris og blev i 2022 nomineret til hovedprisen ved Artbeat Prisen for sit arbejde med at formidle fællessangstraditionen både i Danmark og i udlandet. Han er bl.a. komponist bag sangen "Gi' os lyset tilbage", som er blevet optaget i Højskolesangbogen sammen med flere af hans andre sange.

Der er fri entré.

Arrangør: Studenterpræsterne på Københavns Universitet ved Inger Lundager

UD & SE MED HT - OPERAPARKEN OG TOBLERONEHUSENE

TIRSDAG DEN 15. APRIL KL. 13:00



Foto: Sisse Mikkelsen

På opdagelse i det nye kvarter, der er skudt op mellem Operaen og Inderhavnsbroen.

Alle er velkomne! Vi mødes i kirkens konfirmandlokale på 1. sal, og går til havnebussen. Måske er vi heldige med vejret? Termokanderne er i hvert fald fyldt med the og kaffe, og vi har lidt spiseligt med i rygsækken, så vi satser på at finde et godt sted at sidde langs kajen.

Du står selv for kort/billet til havnebussen, resten er gratis.

ULVETIME: PÅSKE MED BESØG FRA BRYGGENS ÆSLER

ONSDAG DEN 16. APRIL KL. 17:00

Vi synger og danser påsken ind. Bagefter kommer æslerne Freja og Felix på besøg.

Og så skal vi på jagt efter påskeæg. Efter er der fællesspisning, hvor børn spiser gratis med. De voksne skal betale 30 kroner.

Læs mere og tilmeld dig på www.islandsbryggessogn.dk

GUDSTJENESTER

Søndag den 23. marts kl. 11
Højmesse med sognepræst
Lars Ahlmann Olesen

Søndag den 30. marts kl. 11
Højmesse med sognepræst
Ghita Katz Olsen

Søndag den 6. april kl. 11
Højmesse med sognepræst
Jeanette Sauerberg

Søndag den 13. april kl. 11
Palmesøndag
med sognepræst
Camilla Aggersbjerg

Torsdag den 17. april kl. 11
Skærtorsdag
med sognepræst
Inger Lundager

Fredag den 18. april kl. 11
Langfredag musikgudstjeneste
med sognepræst
Ghita Katz Olsen

Søndag den 20. april kl. 11
Påskedag
med sognepræst
Lars Ahlmann Olesen

Mandag den 21. april kl. 11
2. Påskedag
med sognepræst
Ghita Katz Olsen

Søndag den 27. april kl. 11
Højmesse
med sognepræst
Jeanette Sauerberg

Kirkekaffe bagefter - alle er
velkomne!



Ghita Katz Olsen (Kbf.)
Sognepræst
Tlf. 32 54 03 94 – mail: gho@km.dk
Mandag er fridag

Lars Ahlmann Olesen
Sognepræst
Tlf. 29 12 84 14 – mail: lao@km.dk
Mandag er fridag

Jeanette Sauerberg
Sognepræst
Tlf. 40 48 77 88 – mail: jesa@km.dk
Mandag er fridag

Inger Lundager
Sogne- og studenterpræst
Tlf. 40 14 64 26 – mail: ilk@km.dk
Mandag er fridag

Camilla Aggersbjerg
Studenter- og sognepræst
Tlf.: 51 41 10 50 – mail: caag@km.dk
Mandag er fridag

Britta Bugge Madsen
Organist
Tlf. 27 12 14 09
mail: brittabuggemadsen@gmail.com
Mandag er fridag

Følg os på
Facebook og Instagram

Kirkens kontor
Kigkurren 8A 2. th.,
2300 Kbh. S. Tlf. 32 57 41 96.
islandsbrygges.sogn@km.dk
Hverdage kl. 10-13,
tirsdag tillige kl. 16-18.
Lørdag lukket.



NYHED

RUNDHOLTSVEJ 28, 15. 3. • 2300 KØBENHAVN S

Penthouse med Københavns smukkeste udsigt!

At sige, at I får Københavns bedste udsigt, er ikke at tage munden for fuld. For på 15. etage i det højeste af de arkitektoniske tårne, er denne penthouselejlighed med en spektakulær udsigt nu klar til overtagelse.

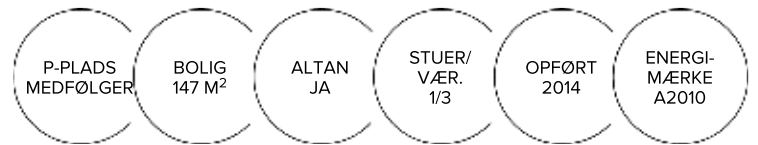

KONTANT: 17.995.000,-

Månedlige ejerudgifter: 8.970,-



NYHED

ISLANDS BRYGGE 38E, 2. TV. • 2300 KØBENHAVN S

Indflytningsklar udsigtslejlighed med to altaner

På Islands Brygge smelter det maritime miljø sammen med byens puls og de naturskønne omgivelser ved Amager Fælled, så alt sammen er lige i nærheden

KONTANT: 8.195.000,-

Månedlige ejerudgifter: 3.855,-



LokalBolig Islands Brygge

Vi koncentrerer os om mennesket i boligen

Vi lytter til dine drømme, bekymringer, længsler og behov. Vi bruger vores viden om lokalområdet til at imødekomme dine ønsker og giver dig personlig rådgivning med indlevelse og engagement

LOKALBOLIG.DK



CARL TH. ZAHLES GADE 16, 1. MF. • 2300 KØBENHAVN S

smukt istandsat lejlighed på Islands Brygge

På en fremragende placering ud til grønne områder lige mellem Amager Fælled og Islands Brygge møder I denne fornemt istandsatte lejlighed, der toner frem med lækre materialer på alle poster og masser af elegante løsninger.

KONTANT: 11.995.000,-

Månedlige ejerudgifter: 8.862,-

