



### Tung trafik på vej væk fra Artillerivej

Nu er der skub i sagerne. Politikerne vil have undersøgt alle muligheder for at gøre Ørestads Boulevard mere lastbilvenlig og for at få tung trafik væk fra Artillerivej.

SIDE 3



### Metrobyggeri kan give byggelarm og trafikbøvl

En metrobyggeplads i Axel Heides Gade kan lukke gaden Islands Brygge for gennemkørende trafik i fire år og give store støjgener for naboerne

SIDE 6



### Fritidscentret kæmper for pladsen

Fritidscenter Islands Brygge drømmer om nye pavillonbygninger til de store børn. Men fællefredning og fejl i forvaltningen får projektet til at trække ud

SIDE 8-9

# BRYGGEBLADET

13. JUNI 2024  
32. ÅRGANG

NR. 06

## Solformørkelse på Bryggen

De nu næsten færdigopførte posttårne henlægger Kulturhuset Islands Brygge i skygge i op til en halv time i sommerperioden

Tekst og foto: Andreas Kirkeskov  
redaktion@bryggebladet.dk

De slanke, cylinderformede posttårne, hvoraf det højeste er 115 meter, knejser over havneløbet på den modsatte side af havnen. Fremover kommer tårnene til at stjæle op til en halv times sol i Havneparken.

Det fremgik af de skyggediagrammer, der blev lavet i forbindelse med lokalplanarbejdet for tårnene. Her blev nemlig lavet en særlig analyse af, hvordan skyggeforskelene vil påvirke Islands Brygge.

### Skyggerne bliver lange

Analysen viste, at skyggen fra det højeste tårn vil ramme Kulturhuset Islands Brygge klokken 20.10 den 21. juni. Kl. 20.40 har skyggen bevæget sig væk fra Kulturhuset, og kl. 20.50 er den helt væk. Der vil altså være skygge på kulturhusets udeareal i cirka en halv time. Skyggerne fra det højeste tårn vil også ramme de bagvedliggende boliger i en kortere periode på maksimalt 10 minutter.

Nu har tårnene efterhånden nået deres fulde højde, og i næste uge vil det for første gang vise sig, hvordan skyggerne falder.



Det 115 meter høje tårn i Postbyen kaster skygger på Islands Brygge i sommerperioden.



### tandlaegen.dk Islands Brygge - personlig service og nærvær

- Du får en fast behandler, som kender dig
- Vi byder altid velkommen med et smil
- Moderne klinik med afslappende atmosfære
- Centralt på Bryggen - tæt på metro og bus

70 400 597

tandlaegen.dk  
Kigkurren 86, 1. sal, Kbh S  
islandsbrygge@tandlaegen.dk  
tandlaegen.dk/islandsbrygge

SKAL DU SÆLGE DIN BOLIG  
SÅ KONTAKT DE LOKALE  
TLF. 53 51 15 55

LokalBolig

## TANGO-BAR

DU har brug for et lokale til din fest  
Konfirmation / Bryllup / Fødselsdag,  
eller bare en god fest

VI har et fantastisk lokale på Bryggen,  
og hjælper dig gerne med at arrangere  
festen

Ring til Linus 27 11 24 10 og få en snak  
om mulighederne

TANGOBAR / NJALSGADE 23D / ISLANDS BRYGGE  
LOKALEUDLEJNING / TANGOSKOLE / KURSER OG FOREDRAG

Udstilling

8. JUNI - 22. SEPT 2024

## VINGEFANG

SIGRUN GUNNARSDÓTTIR

Nordatlantens  
Brygge

Strandgade 91 / Christianshavn  
nordatlantens.dk



# Sirius-tårnene døjer med utæt vandingsystem

Det automatiske vandingsystem, der skal holde altan-beplantningerne på de to Sirius-tårne grønne og frodige, har døjet med problemer, næsten siden beboerne flyttede ind. Flere steder er rørene utætte, så der løber vand ned ad bygningernes facader



## Bryggens hængende haver.

De begrønnede altaner og det centrale vandingsystem blev skrevet ind i designmanualen for de to Sirius-tårne på grund af utilfredshed med tårnenes arkitektoniske kvaliteter.

Tekst: Andreas Kirkeskov  
Illustration: Henning Larsen Architects  
redaktion@bryggebladet.dk

Det, der skulle være et af de to Sirius-tårnes kendetegn, har vist sig at være lidt af et problembar. De to tårne på det sydlige Islands Brygge har grønne, beplantede altaner, der skal få bygningerne til at fremstå grønne og skabe sammenhæng til havnen og fælleden.

## Altanregn

Men i perioder har den maritime forbindelse været

tydeligere end den botaniske. Det automatiske vandingsanlæg, der skal sørge for, at planterne trives og fremstår grønne, har nemlig haft sine udfordringer. Flere beboere har oplevet, at rørene på vandingsanlægget har været utætte, hvilket har gjort, at der er løbet store mængder vand ned ad bygningens facade og på altaner på lejligheder længere nede.

Bestyrelsen i Ejerforeningen Havnebryggen Sirius er opmærksom på problemerne og arbejder sammen med bygherre og entreprenør på at løse dem. - Vores ejendom er kom-

pleks med masser af teknik, inklusive vandingsanlægget. Det er ikke unormalt, at komplekse anlæg har en svær opstart, som kræver opmærksomhed og justering, indtil de er endeligt indstillet og godt i drift. Vi har i samarbejde med både bygherre og entreprenør i det første år arbejdet tæt sammen for at få diverse opstartsproblemer løst. I forbindelse med et-års gennemgangen er nogle af disse problemer taget op igen. Bygherre og entreprenør er i skrivende stund i gang med at få disse mangler og defekter udbedret. Vandingsanlægget

er på denne liste, og bestyrelsen forventer, at tingene kommer på plads inden for en overskuelig tid, skriver bestyrelsen i en mail til Bryggebladet.

## Systematisk gennemgang

Sirius-tårnene er kun cirka halvandet år gamle, og ifølge Bryggebladets oplysninger har vandingsanlægget haft udfordringer, stort set siden beboerne flyttede ind. Bryggebladet har derfor rettet henvendelse til PensionDanmark, der var bygherre på tårnene, for at spørge, om de har

overleveret et defekt vandingsystem, om systemet blev testet inden overlevering, og hvorvidt der blev fundet fejl på daværende tidspunkt, om de opfatter utæthederne som isolerede hændelser, eller om der er behov for en systematisk gennemgang af vandings-systemerne som helhed?

I en mail til Bryggebladet undlader PensionDanmark at svare på flere af spørgsmålene, men oplyser:

- Vandingsanlægget har været vinterlukket, og i forbindelse med opstarten i foråret har ejerforeningen konstateret et par utætheder, som pt. er ved at blive håndteret. Utæthederne håndteres af leverandøren af anlægget i god dialog med ejerforeningen.

## Fra firkantede klodser til hængende haver

De grønne altaner og vandingsanlægget var faktisk ikke en del af det oprindelige projekt for Sirius-tårnene. Men da det seneste tillæg til lokalplanen for området var i offentlig

høring, indeholdt mere end halvdelen af borgerhenvendelserne kritik af udformningen af tårnene, som blev beskrevet som 'firkantede klodser'. Derfor blev der skrevet et nyt krav ind i lokalplanen om, at de to bygninger skulle have 'plantebede og et centralt styret vandingsanlæg', og Henning Larsen Architects, der har tegnet tårnene, lavede en ny bearbejdning af facaden ud fra motivet 'hængende haver'.

## BRYGGEBLADET

Beboerhjørnet  
Leifsgade 7 · 2300 København S  
Telefon: 42419601  
redaktion@bryggebladet.dk · annoncer@bryggebladet.dk  
facebook.com/bryggebladetavis · bryggebladet.dk

Udgiver: Bryggebladet

Redaktør: Andreas Kirkeskov (ansv)

Redaktion: Johnny Hedegaard, Victoria Bloch Blytt Sandstad, Viktoria Fuglsang Semenova, Stephan Øhlens Brooker, Thomas Neumann, Jean Gauthier.

Fotos: Ricardo Ramirez og skribenterne i øvrigt

Webmaster: William Gauthier

Annoncer: 20 68 11 62

DTP: Andreas Kirkeskov

Korrektur: Karsten Poulsen

Administration: Karsten Poulsen

Tryk: Sjællandske Medier, Holbæk

Oplag: 8.700

Distribution: Asger Jeppesen

Bladet omdeles: Islands Brygge, Ørestad Nord, Havneholmen, Kalvebod Brygge, KUA og sydspidsen af Christianshavn samt til butikker, cafeer, hoteller og kontorer i områderne.

Næste nummer udkommer: 15. august

Deadline: 8. august

# Klubbens nye klatretårn klar efter ferien

Efter fire år og flere bump på vejen rejser Fritidscenter Islands Brygges nye klatretårn sig langt om længe på Artillerivej

Tekst Andreas Kirkeskov  
redaktion@bryggebladet.dk

Det nye klatretårn foran Fritidscenter Islands Brygge skulle egentlig have stået klar til klatring allerede i maj sidste år, men nogle vigtige spildevandsrør under tårnets placering har forsinket byggeprojektet. Men nu er byggeriet gået i gang, og hvis der ikke opstår flere overraskelser, kan børn og unge klatre til tops igen på den anden side af sommerferien.

## Tre års sagsbehandling

Det oprindelige tårn blev bygget i 1994, men efter mere end 25 års tro tjeneste blev det for fire år siden besluttet, at det var tid til at sende tårnet på pension og bygge et nyt. Men processen med at skaffe byggetilladelse til det nye tårn trak ud i hele tre år. Og da alle

tilladelser var i hus, og det gamle tårn var revet ned, opstod der nye problemer.

## Rørbøvl

Det viste sig nemlig, at der løber nogle spildevandsrør direkte under den placering, hvor det nye tårn skulle opføres. Derfor vendte HOFOR tommelfingeren nedad til byggeprojektet.

- Det foreslåede klatretårn ville stå direkte ovenpå nogle vigtige store spildevandsrør. Dem skal vi passe på, så de ikke tager skade under et nyt byggeri, og hvis noget går i stykker, skal vi også hurtigt kunne grave fri omkring rørene. Det kan desværre ikke lade sig gøre med det foreslåede klatretårn og den konkrete placering, men vi kigger gerne på et nyt forslag eller en ny konstruktion. Det er altid en konkret vurdering, og nogle gange kan ændrin-

ger i placering og konstruktion gøre en forskel, oplyste HOFOR sidste år.

Derfor er det sidste års tid gået med at tilpasse projektet, så man ikke generer spildevandsrørene. Blandt andet er tårnet flyttet en anelse længere væk fra Artillerivej. Og det var godt nok for HOFOR, der har givet grønt lys til det nye projekt. Derfor kunne arbejdet gå i gang i midten af maj.

## Metaltårn

Hvor det oprindelige tårn var lavet af træ, bliver det nye bygget op i jern. Ifølge Fritidscenter Islands Brygges leder, Lars Munkedal, er tårnets plader stort set vedligeholdelsesfrie. Tårnet bliver en anelse lavere end det gamle og bliver derudover vinklet, så beboerne på den modsatte side af Artillerivej får lidt bedre udsyn ud mod Amager Fælled.

Lars Munkedal håber, at tårnet kan være klar til brug i sensommeren, men han tør ikke love noget i tilfælde af, at der dukker flere overraskelser op.



## Ørestads Boulevard skal gøres lastbilegnet

Med midlertidige tiltag vil Borgerrepræsentationen gøre Ørestads Boulevard mere lastbilegnet for at få tung lastbiltrafik væk fra veje som Artillerivej og Røde Mellevej



Tekst og foto: Andreas Kirkeskov  
redaktion@bryggebladet.dk

Hver dag kører hundredvis af tunge jordtransporter gennem beboede områder på Artillerivej og Røde Mellevej til stor gene for beboere på vejene og bekymring for forældre til de mange børn, der går i skole, institution eller til fritidstilbud på vejene. Derfor har der de seneste mange måneder været et stigende pres på politikerne for at flytte den tunge trafik til andre veje.

Flere har i den forbindelse peget på Ørestads Boulevard. Men denne vej er ind-

rettet med tre rundkørsler, der gør det vanskeligt for store lastbiler at komme igennem, og som i forvejen er meget belastet af uheld. Nu har en enig Borgerrepræsentation besluttet at gøre noget ved Ørestads Boulevard, så den bliver en mere egnet vej for de mange lastbiler. I første omgang med midlertidige tiltag.

### Kort og lang sigt

Der er nemlig allerede langsigtede planer for at komme af med de tre rundkørsler. Ombygning af den nord-

**Teknik- og Miljøforvaltningen** skal nu undersøge, hvordan Ørestads Boulevard, med midlertidige tiltag, kan gøres mere lastbilvenlig.

ligste rundkørsel indgår i Teknik- og Miljøudvalgets forslag til cykelpakke til Budget 2025. De to øvrige rundkørsler forventes at skulle ombygges i forbindelse med anlæg af metrolinje M5.

Men de planer har lange udsigter, og borgerne er generet af de mange lastbilkørsler i dag. Derfor ønskede Enhedslisten, at Teknik- og Miljøforvaltningen skal lave et oplæg til, hvordan Ørestads Boulevard kan gøres mere lastbilegnet her og nu.

### Midlertidige tiltag

SF fremsatte imidlertid et ændringsforslag, så forslaget ordlyd i stedet blev "at Borgerrepræsentationen pålægger Teknik- og Miljøforvaltningen at vende tilbage med et oplæg til, hvordan Ørestads Boulevard med midlertidige tiltag kan gøres mere lastbilegnet, indtil den kan ombygges fuldt

som beskrevet i foranalysen fra 2021 og budgetnotater fremlagt ved budget 2022, 2023 og 2024."

Ændringsforslaget blev bakket op af samtlige andre partier inklusive Enhedslisten, der dog afgav en såkaldt protokolbemærkning: "Enhedslisten havde gerne set, at der allerede nu blev arbejdet videre med en permanent ombygning af Ørestads Boulevard, så den lastbiltrafik, der i dag skaber trængsel og utrygge situationer ad andre ruter på Amager, kunne føres ad Ørestads Boulevard. Dette kunne man have fremmet via finansiering fra Lynetteholmspuljen. Men når et flertal i Borgerrepræsentationen ikke ville være med til dette, ser vi positivt på, at der som minimum arbejdes videre med midlertidige løsninger for nu."

## Politisk enighed om at føre tung trafik væk fra Artillerivej

Et enigt Teknik- og Miljøudvalg vil have tunge jordtransporter væk fra Artillerivej. Forvaltningen skal undersøge hvordan



Tekst og foto: Andreas Kirkeskov  
redaktion@bryggebladet.dk

Presset for at få den tunge lastbiltrafik væk fra Artillerivej stiger. Nu har politikerne i Teknik- og Miljøudvalget besluttet, at forvaltningen skal undersøge, hvilke handlemuligheder kommunen har for at begrænse lastvognskørsel på vejen.

### Skolevej

Lokaludvalg, forældrebestyrelser og naboer til Artillerivej har i flere måneder råbt vagt i gevær på grund

af de mange tunge køretøjer, der hver dag kører på vejen. Både Skolen på Islands Brygge, adskillige daginstitutioner samt Skolehaven, Thorolf Spejderne og Fritidscenter Islands Brygge har nemlig adresse på Artillerivej. Hundredevis af bryggebørn har derfor deres daglige gang på den befærdede vej, og det har skabt stor bekymring for trafikikkerheden. Artillerivej bliver nemlig også brugt flittigt af store lastvogne, der kører jord til og fra et jorddepot på Selinevej.

Det har fået Socialdemo-

**Teknik- og Miljøforvaltningen** skal nu undersøge, hvordan Ørestads Boulevard, med midlertidige tiltag, kan gøres mere lastbilvenlig.

kratiet til at stille forslag i Teknik- og Miljøudvalget om, at forvaltningen skal undersøge, hvad der kan gøres for at begrænse den tunge trafik.

### Omdirigering

"Vi ønsker at forvaltningen udarbejder en sag, der klarlægger udvalgets handlemuligheder. Det kan for eksempel være skiltning eller andre tiltag, der kan omdirigere tung trafik fra Artillerivej (eventuelt i en begrænset tidsperiode, hvor der hentes og afleveres mange børn fra Skolen på Islands Brygge og de øvrige børneinstitutioner, der ligger langs Artillerivej)", lyder det i forslaget, der blev vedtaget uden afstemning.



Få din yndlingsret leveret til døren eller som takeaway

Levering 45 til 55 minutter  
Afhentning 10 til 20 minutter

Bryggen's Pizzeria · Leifsgade 9 · 32 54 53 33  
Man. til fre.: 11.00 - 21.00 · Alle andre dage 12.00 - 21.00  
(Midl. udbringning 11 - 21 ved bestilling over 100 kroner)

## BRYGGENS OSTEOPATI

FÆRRE SMERTER  
MERE BEVÆGELIGHED  
STØRRE FYSISK FRIHED  
BRYGGENS-OSTEOPATI.DK



DIN ANNONCE I

**BRYGGEBLADET**

20 68 11 62



Gen Bryggen

ønsker alle en god sommer

I perioden fra 1. juli til 5. august har vi åbent lørdage kl. 11-14

Fra 7. august er vi tilbage med vores normale åbningstider: mandag og onsdag 15-18 lørdag 11-14

Find os på Facebook

Genbryggen · Reykjaviksgade 2  
2300 København S



## FACEBLADET

Find Bryggebladet på Facebook og bliv venner med os dér! Her kan du følge med i vores opdateringer og give os tip om vores lokalområde.



## PARKERING

Kommandantens  
Gaard i  
Klaksvigsgade

Dagsparkering (hverdage 6.00-18.00) Kr. 809,21/md.  
Døgnparkering (alle dage 0-24) Kr. 1.456,55 /md.

Depositum for adgangskort: kr. 625,-  
Indskud: 3 mdr.s forudbetalt leje, der henstår til opsigelse.  
De opgivne priser er inkl. moms og gælder fra 1.1.2023

Henvendelse: Aps Freden-Invest, c/o Ret&Råd  
Ejendomsadministration, Carlsbergvej 32, 3400 Hillerød  
tlf. 4820 7434, adm@ret-raad.dk

## Amagers rammemand



Professionel indramning  
på eget værksted

Få 20% rabat

på alle indramninger  
hvis du medbringer  
billede af denne annonce  
til butikken.  
Gælder til 31.08.24



Åbent: man-fre 08.00-17.00 · lør 10.00-14.00  
Oliebladsgade 5 · 2300 S · 32 59 00 88

## HAIR by DAHL

Islands Brygge 1 B · Tlf. 32 54 81 02 · hairbydahl.dk  
Åbningstider: Man.: lukket ·  
Tirs., ons., tors., og fre.: 9.30- 17.30 ·  
Lør.: 9.00-13.00

# Bryggeboer kan beta-teste nyt program til registrering af støj fra fester, friområder og

Foreningen Bryggen for Alle tester henover sommeren et nyt program, hvor beboere på Bryggen kan indrapportere støj fra både friarealer, caféer, restauranter og værtshuse. Foreningen håber, at så mange som muligt vil benytte programmet henover sommeren



Med nyt program kan beboere på Bryggen hjælpe med at registrere, hvor og hvornår de oplever støj i bydelen.

Tekst: Andreas Kirkeskov  
Illustration: Erik Mogensen  
redaktion@bryggebladet.dk

Nu kan beboere på Islands Brygge være med til at kortlægge hvor på Bryggen, det støj. Foreningen Bryggen for Alle har nemlig fået udviklet et nyt program, hvor brugerne har mulighed for selv at registrere, hvorfra de oplever støjgener. Forhåbningen er, at programmet kan hjælpe med at skabe et overblik over, om der er bestemte områder eller arrangementer, der er særligt støjbelastede. Et overblik, som foreningen så kan bruge i sin dialog med myndighederne, altså politiet og kommunen. Men der er ikke tale om officielle anmeldelser eller klager, der bliver taget til efterretning af myndighederne.

### Betatest

Programmet fungerer som

et oversigtskort over Bryggen, hvor en række udearealer samt restauranter, caféer og værtshuse er markeret. Det er eksempelvis muligt at indrapportere støj fra både den kommunale og den privatejede del af Havneparken, fra den bemandede legeplads i Gunløsgade, parkeringspladsen ved daginstitutionen Snorretoppen og hele Njalsgade. Men også en række forskellige udskænkingssteder som Café Alma, Bryggens Spisehus, Café Haraldsborg og Café Langebro. Oplever man støj fra disse eller nogle af de andre områder, der er oprettet i programmet, kan man registrere det ved at opgive sin e-mailadresse.

### Mulighed for udvidelse

For nuværende dækker programmet kun den gamle del af Islands Brygge samt den privatejede del af Havneparken. Men hvis brygge-

boerne tager programmet til sig, og de indsamlede data bliver fundet værdifulde af politiet eller kommunen, kan det sagtens udvides med eksempelvis områder på det sydlige Islands Brygge som Havnevi-gen eller Sirius Plads.

Det er ikke muligt selv at tilføje nye støjende steder i programmet, men mener man, at der mangler noget, kan man kontakte Bryggen for Alle. Kontaktoplysninger kan findes på bryggenforalle.dk hvor programmet også findes.

### Sommertest

Programmet er ikke lanceret officielt, men bliver testet i løbet af sommermånederne. Her kan alle interesserede registrere, hvad de oplever af støjgener. Det er muligt for alle at benytte programmet, og Bryggen for Alle håber, at bryggeboerne vil hjælpe med at prøve

programmet af i sommeren. Resultaterne vil så blive gennemgået og taget til efterretning på den anden side af sommerferien.

► Læs Det nye støjregistreringsprogram kan findes på bryggenforalle.dk/da/kort

KØB 6 FLASKER  
NU 129,- v/6 fl.

W. & J. GRAHAM'S  
ESTABLISHED 1820  
PORT  
THE TAWNY

Sødmefuld med fine nuancer af valnødder og karamell  
189,- pr. fl. NU 149,- v/2 fl.

SPAR 360,-  
v/6 fl.

★★★★★  
finansbureauet.dk

Ekstra Bladet / Politiken / Spis Bedre / Smag p

Toft Vin

Islands Brygge 25. Tlf: 32 54 07 05



# Amager Vest Lokaludvalg

- Få indflydelse på din bydel

AMAGER  
VEST  
LOKAL  
UDVALG

## Vi mener: Skærp indsatsen for støjhandlingsplanen



Af lokaludvalget

I vores bydel er flere tusinde borgere særligt berørte af støj fra Øresundsmotorvejen, og trods den igangværende projektering af en overdækning af dele af strækningen, er udsigterne til mindre vejstøj lange.

I dag er 2.970 boliger langs strækningen inden for Københavns Kommunes kommunegrænse belastede af støj, og med den kommende udvidelse af motor-

vejen vil det tal stige med yderligere 1.000.

Lokaludvalg mener ikke, at de fremsatte målsætninger og løsningsforslag i Københavns Kommunes handlingsplan for vejstøj 2024-2029 er tilstrækkelige for at løse de alvorlige problemstillinger der udspringer af vejstøj.

Vi har derfor indsendt et hørings svar med følgende

konkrete opfordringer til revidering af støjhandlingsplanen:

- At skærpe indsatserne for andelen af boliger udsat for vejstøj
- At udføre kontrolmålinger for at kvalificere beregningerne for vejstøj.
- At lytte til borgerne. Det er deres livskvalitet, der påvirkes af vejstøj.

Læs hele svaret på [avlu.dk](http://avlu.dk)



Motorvejen fra oven. Foto: Jakob Korshøj

## Lad os værne om vigtige fællesskaber



Af John Hansen, medlem af AVLU og frivillig hos Drys Ind

Vi har stadig brug for væresteder som Drys ind i årene fremover, især da vi bliver flere og flere ældre.

Kender du ikke til Drys Ind, så åbnede vi den 28. juni 1984 for første gang i Hallandsgade og flyttede senere til nuværende adresse på Englandsvej 2. Det blev oprettet af Irma Tonnesen som et selvejende værested på et kristent grundlag. Kodeordene for Drys ind er samvær, omsorg, rummelighed, næstekærlighed, samtaler og opsøgende arbejde. Vores mål er at hjælpe det enkelte menneske til at finde nyt livsværdi og kvalitet.

Vi har plads til 40 besøgende med de fleste brugere over 65 år, men der er ingen aldersgrænse og ingen registrering. For at vi kan fortsætte vores arbejde, afholder vi loppemarkeder, modtager kommunale tilskud og har en fundraising-gruppe, der gør en stor indsats for at søge fonde. En anden vigtig indtægtskilde er 4 årlige loppemarkeder afholdt af de frivillige.

Med sangeftermiddage, kreativt arbejde, frokost fra 12-15, og nogle gange aftensmad som omdrejningspunkt, er der altid tid til at snakke og hjælpe brugerne.

Vi har overlevet corona og faldende kommunale tilskud, men det kræver engagerede medarbejdere og frivillige i årene der kommer. Vi tager hånd om vores frivillige og indgår i et socialt fællesskab. Det er vigtigt, at vores frivillige også har det godt socialt, for det smitter af på vores brugere.

Udover at være frivillig i Drys Ind er jeg medlem af Amager Vest Lokaludvalg. Det er en inspiration for begge parter, og jeg håber, at samarbejdet vil vokse i fremtiden til glæde og gavn for begge parter.

Dette her hermed også en opfordring til at værne om de væresteder, vi har, som bringer bydelens borgere sammen på tværs. Tak for den støtte, vi allerede har fået fra Amager Vest Lokaludvalg.



Foto: John Hansen

## DELTAG I VORES BORGERPANEL



Læs mere på:

[avlu.dk/vaer-med/det-digitale-borgerpanel](http://avlu.dk/vaer-med/det-digitale-borgerpanel)

Foto: Katarina Berg

## BLIV FRIVILLIG I AMAGER VEST LOKALUDVALG

AMAGER  
VEST  
LOKAL  
UDVALG

Du kender bydelen bedst, og derfor har vi brug for dig.

Som frivillig bliver du en del af et engageret fællesskab i Amager Vest Lokaludvalg. Her er du med i vores arbejde for at være borgernes stemme ind til politikerne og skabe et godt hverdagsliv for alle i Amager Vest. Amager Vest Lokaludvalg har sig eget sekretariat og midler til projektarbejdet.

### Sådan tilmelder du dig

Hvis du er interesseret i at være frivillig i Amager Vest Lokaludvalg, skal du blot skrive en mail til [info@avlu.dk](mailto:info@avlu.dk) eller ringe til tlf. 21513935.

Så finder vi sammen ud af, hvor du kunne passe godt ind. Du kan også læse mere om vores forskellige arbejdsgrupper og projekter på [avlu.dk/bydelsplanen](http://avlu.dk/bydelsplanen)

### Redaktionen

Peter Hjorth  
Redaktør

Erik Vittrup  
Redaktør

Mark Gray  
Redaktør

Christian Eggert  
Redaktør

Kresten Thomsen  
Formand for Amager Vest Lokaludvalg

Alle medlemmer af lokaludvalget er på skift skribenter på avissiden.

### Søg penge i Bydelspuljen



[avlu.dk/soeg-penge](http://avlu.dk/soeg-penge)

### Kontakt

[Info@avlu.dk](mailto:info@avlu.dk)

[facebook.com/amagervestlokaludvalg](https://www.facebook.com/amagervestlokaludvalg)

Tlf. 21 51 39 35

[instagram.com/amagervestlokaludvalg](https://www.instagram.com/amagervestlokaludvalg)

[www.avlu.dk](http://www.avlu.dk)



# Metrobyggeri kan lukke gaden Islands Brygge i fire år

Byggeriet af den kommende nye metrostation ved Bryggebroen kan få store trafikale følger. Blandt andet kan gaden Islands Brygge blive lukket helt for biltrafik ved Axel Heides Gade i fire år. Det forventes at give en stigning på 20-30 procent i biltrafikken på Artillerivej



Tekst og foto: Andreas Kirkeskov  
Illustration: Metroselskabet/KK  
redaktion@bryggebladet.dk

Gaden Islands Brygge kan blive skåret midt over af det velkendte grønne metrohegn i op til fire år, når byggeriet af den kommende nye metrostation ved Bryggebroen går i gang. Det fremgår af den miljøkonsekvensrapport, der netop er blevet offentliggjort. Rapporten beskriver de miljøpåvirkninger, byggeriet af den planlagte nye metrostation M5 kan få, hvis det bliver besluttet politisk at anlægge den.

## Stor påvirkning

En af de 10 nye metrostationer på linjen kan komme til at ligge i Axel Heides Gade midt i byområdet Havne- stad. Mens byggeriet står

på, vil en stor del af Axel Heides Gade fra Erik Erikssens Gade og helt ned til Axel Heides Plads på havnefronten blive inddraget til byggeplads. "Der er tale om relativt store ændringer i forholdene for biltrafik, så den trafikale virkning vurderes at være stor", lyder det i rapporten.

Byggepladsen strækker sig nemlig tværs over gaden Islands Brygge, der derfor bliver lukket for biltrafik i fire år. Det vil dog stadig være muligt at køre gennem Axel Heides Gade langs byggepladsen, ligesom også fodgængere og cyklister fra Bryggebroen vil kunne køre gennem gaden og videre ud på Amager Fælled.

I samme forbindelse bliver 60 parkeringspladser i Axel Heides Gade inddraget, mens byggeriet står på.

## 3.000 flere biler på Artillerivej

Ifølge Københavns Kommunes trafiktælling kører der hver dag cirka 5.200 biler på gaden Islands Brygge. Det vides ikke hvor mange af dem, der er gennemkørende, og hvor mange, der har ærinder på Bryggen. Men lukningen af gaden kommer til at sende et stort antal biler via Artillerivej i stedet og i et vist omfang også via Sturlasgade.

Ifølge miljøkonsekvensrapporten er vurderingen, at 2-3.000 flere biler i døgnnet vil køre ad Artillerivej. Det svarer til en stigning på 20-30 procent i forhold til i dag. Men "denne stigning vurderes ikke at medføre kapacitetsproblemer på Artillerivej", lyder det i rapporten, fordi der "i den nordlige ende af Artillerivej er en hverdagsdøgntrafik på 11.200 biler/døgn, hvil-

ket er en størrelsesorden, hvor den overflyttede trafik fra Islands Brygge ikke vurderes at give problemer for trafiksikkerheden."

Ikke desto mindre an-

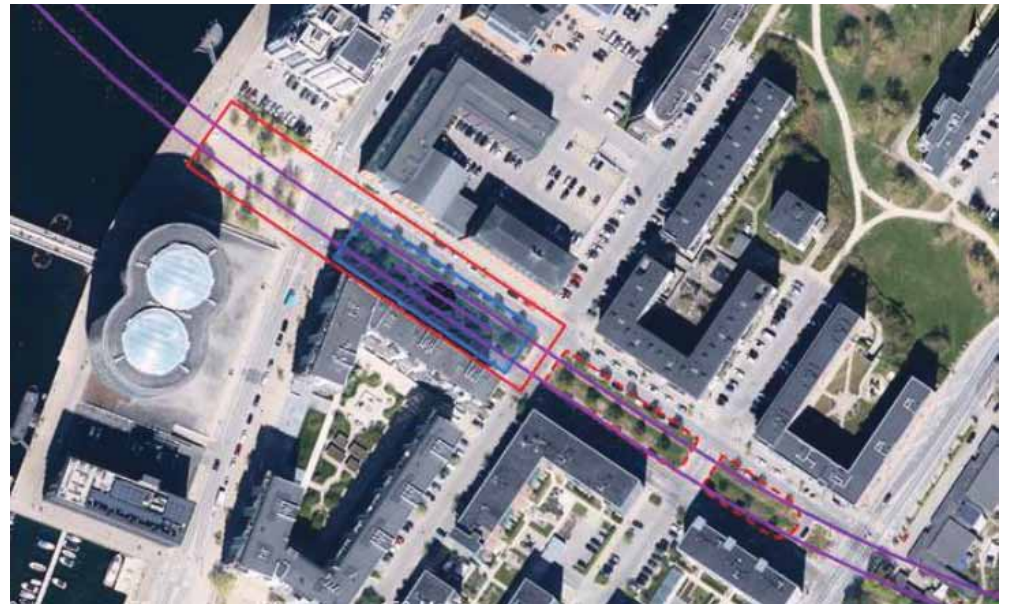

**Ny miljøkonsekvensvurdering** af den mulige kommende metrolinje M5 viser, at gaden Islands Brygge kan blive lukket i fire år, mens der bliver bygget metrostation i Axel Heides Gade.

befales det at have ekstra fokus på krydset Artillerivej/Kigkurren, hvor der vil komme øget trafik, og der kan være behov for eksempelvis venstresvingforbud eller andre restriktioner.

Det bliver i samme omgang understreget, at der skal være særlig opmærksomhed på at sikre trafiksikkerheden på grund af de mange daginstitutioner på Artillerivej samt på det store antal cyklister, som benytter cykelstien på Amager Fælled og Bryggebroen, og som derfor krydser Artillerivej.

## Bliv hørt

Den nye metrolinje M5, der efter planen skal løbe fra Københavns Hovedbanegård via Islands Brygge og Amagerbro mod Østhavnen og Lynetteholm, er ikke endeligt vedtaget politisk.

I løbet af juni skal miljø-

konsekvensvurderingen godkendes af først Økonomiudvalget og siden Borgerrepræsentationen. Herefter bliver den sendt i offentlig høring på kommunens høringsportal blivhoert.kk.dk i otte uger fra den 1. august til den 26. september.

I forbindelse med høringsperioden bliver der afholdt to borgermøder. Et fysisk møde den 21. august og et digitalt møde den 27. august 2024.

**Byggepladsen** for den nye metrostation ved Bryggebroen kommer til at inddrage en stor del af Axel Heides Gade og lukker trafikken på gaden Islands Brygge i op til fire år.

# Udsigt til store støjgener for naboer til metrobyggeplads

Både beboere og ansatte i de mange virksomheder omkring Axel Heides Gade kan se frem til flere år med støjende byggearbejde både nat og dag, hvis der skal bygges en metrostation ved Bryggebroen. Det fremgår af ny miljøkonsekvensvurdering

Tekst: Andreas Kirkeskov  
redaktion@bryggebladet.dk

Naboer til den mulige kommende metrostation i Axel Heides Gade bliver blandt de mest støjplagede langs hele den planlagte nye metrolinje M5. Støjgrænseværdierne fra den kommende metrobyggeplads i Axel Heides Gade forventes nemlig at blive overskredet i mere end ét år af anlægsperioden, både dag og nat. Det fremgår af en netop offentliggjort miljøkonsekvensvurdering, der beskriver

miljøpåvirkningerne af byggeriet af den nye metrolinje M5, hvis det bliver besluttet politisk at anlægge den.

## Støjoverskridelser

Ifølge rapporten vil der på 10 af de 14 byggepladser på metrolinjen forekomme overskridelser af støjgrænseværdierne i dagtimerne, og ved 7 af dem også i nattetimerne. En lille håndfuld af lokationerne vil være ekstra hårdt ramt, da støjoverskridelserne kommer til at vare mere end et år. Heri-

blandt byggepladsen i Axel Heides Gade.

Grænseværdierne er fastsat til 70 dB i dagtimerne og i visse perioder over 60 dB i aftentimerne og 55 dB i nattetimerne. Men en del af det nødvendige arbejde på metrostationen kommer altså til at larme mere end dette.

## Påvirker livskvalitet

Ifølge rapporten kommer det til at have stor påvirkning på livskvaliteten for alle, der bor, arbejder eller opholder sig tæt på

byggepladsen. Både fordi støjniveauet er så højt, men også på grund af den lange varighed.

## Nattalarm i 36 måneder

Ifølge rapporten vil der være nattestøj fra byggepladsen i op til 36 måneder. Vurderingen er imidlertid, at støjen det meste af tiden kun vil være "moderat" og derfor ikke vil få sundhedsmæssige konsekvenser. Det forventede støjniveau om natten ligger nemlig det

meste af tiden på 49 dB(A), som er under støjgrænseværdien, der ligger på 55 dB(A).

Dog foreligger der en mulighed for at etablere de såkaldte sekantpæle, som lidt forenklet udgør væggene omkring det hul i jorden, hvor byggeriet foregår, om natten. Og det larmer. Vælger man at gøre dette om natten, vil de nærmeste naboer blive belastet af støj op til 87 dB(A), hvilket kan medføre en stor påvirkning af sundheden for naboerne, der får forstyr-

ret deres nattesøvn.

## Otte ugers høring

Den nye metrolinje er endnu ikke besluttet politisk. I første omgang bliver miljøkonsekvensvurderingen sendt i offentlig høring fra 1. august til 26. september på Københavns Kommunes høringsportal blivhoert.kk.dk



# KULTURHUSET

ISLANDS  
BRYGGE

**Klassiske Minikonserter  
for små lyttere**

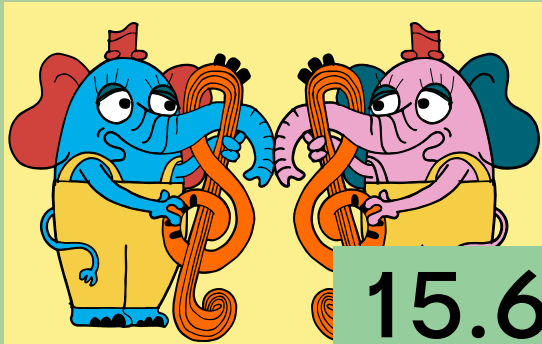

15.6

**Loppemarked på Bryggen  
+ Shopcycle - forny dit tøj!**



16.6

**SLABAM!**

af Volantes company.  
Hæsblæsende nycirkus for hele familien



16.6

**Geyser by the Sea**

KÔS præsenterer:  
UBLU + Forræder + Shin Splints  
+ Astrid Schick + Agnes Ea



21.6

**Sankthans på Bryggen**

Musik, dans, tale og bål!



23.6

**Talk med Franz Beckerlee**

Et liv med og uden Gasolin



26.6

**Soap making workshop**



30.6

**Koncert: Erased**

The Ultimate Erasure Tribute (UK)



17.8

**DM I MIX 2024**

+ BINÆR (DK)



31.8

**Innocent Blood**

25 år Jubilæumskoncert



12.9

**Koncert:**

Dicte & the Diamonds



21.9

**Koncert:**

Souvenirs



27.9

FIND FLERE ARRANGEMENTER OG BILLETTER PÅ

**KULTURHUSETISLANDSBRYGGE.DK**





# Fællefredning står i vejen for genrejsning af klubbens pavillonbygninger

Fritidscenter Islands Brygge drømmer om at opføre en ny pavillonbygning som erstatning for det gamle naturfritidshjem, der var blevet så faldefærdigt og svampebefængt, at det måtte rives ned. Men i mellemtiden er et hjørne af klubbens udearealer blevet fredet, og det gør det vanskeligt at bygge nyt

Tekst: Andreas Kirkeskov  
Foto: Ricardo Ramirez  
redaktion@bryggebladet.dk

Fritidscenter Islands Brygge, der ligger på Artillerivej, har hårdt brug for mere plads til de mange børn og unge, der hver dag kommer i klubtilbuddet. Særligt de ældste brugere mangler et sted at hænge ud efter skoletid.

Derfor ønsker klubben at opføre nye pavillonbygninger på klubbens areal. Men byggeprojektet er stødt på problemer. Dét hjørne af klubbens udeareal, hvor de nye bygninger skal opføres, hører nemlig under fredningen af Amager Fælled. Det gør det vanskeligt at komme videre med projektet, da det kræver, at der enten gives dispensation fra fredningen, eller at fredningslinjen helt flyttes, så den ikke rækker ind over klubbens arealer.

## Naturfritidshjemmet

Der lå ellers bygninger på

præcis samme sted indtil for fire år siden. De havde ligget der siden 1993, hvor der var stor pladsmangel i mange institutioner. Derfor blev der givet grønt lys til at opføre et såkaldt 'naturfritidshjem'. Det bestod dybest set af et par skurvogne, hvor 22 børn fra Amager Fælled Skole havde base, mens de tilbragte det meste af tiden i naturen på Amager Fælled.

## Råd og svamp

Men da det blev besluttet at samle alle områdets små fritidshjem i KKFO'en ved Skolen på Islands Brygge, blev bygningerne i stedet hjem for fritidscentrets juniorklub for de 12-14-årige. Det blev en kort fornøjelse. De gamle skurvogne var blevet gamle og slidte, og da der for fire år siden blev konstateret råd og svamp i bygningerne, blev det besluttet at lukke dem.

Herefter fik bygningerne lov til at stå og forfalde mere og mere, mens arbejdet med at

erstatte dem med nye pavillonbygninger gik i gang. Men der var opstået et problem. I 1994 - året efter naturfritidshjemmet blev opført - trådte Amager Fælled-fredningen i kraft. Af uvisse årsager slår fredningslinjen et knæk ind over fritidscentrets areal, som derfor er reguleret af fredningen. Derfor kan der ikke bygges nye bygninger på arealet uden en dispensation fra fredningen eller alternativt en ændring af fredningslinjen. Dette arbejder Børne- og Ungdomsforvaltningen på i samarbejde med en ekstern rådgiver.

Sidste år besluttede Fritidscenter Islands Brygge sig for af egen drift at rive det rådne gamle naturfritidshjem ned.



I 1993 blev naturfritidshjemmet opført på Fritidscenter Islands Brygges udeareal. Men efter godt 25 års tro tjeneste, var bygningerne så slidte, at de måtte lukkes og siden rives ned.

# Klubleder: Vores store børn mangler virkelig et sted at være

Ifølge leder af Fritidscenter Islands Brygge, Lars Munkedal, har det kostet medlemmer, at klubben for fire år siden måtte lukke tre skurvognsbygninger på grund af slid, råd og svamp. Særligt klubbens største børn på 14 til 18 år mangler et sted, hvor de kan hænge ud. Men det trækker ud med at få opført nye pavillonbygninger



Tekst: Andreas Kirkeskov  
Foto: Ricardo Ramirez  
redaktion@bryggebladet.dk

Et poolbord, nogle computere, brætspil og måske endda et musikrum. Det er nogle af de ting, Lars Munkedal drømmer om at kunne tilbyde de unge mellem 14 og 18 år, der kommer på Fritidscenter Islands Brygge efter skole. Men pladsen er kun blevet mere og mere trang i takt med, at der er kommet flere skolebørn på Bryggen. Selvom den

opadgående kurve nu ser ud til at være knækket, og både daginstitutioner, skolen og klubben har udsigt til faldende børnetal i de kommende år, har Fritidscenter Islands Brygge i dag tilknyttet langt flere børn og unge, end hvad der er kapacitet til.

- Vi har 600 medlemmer. 800, hvis man medregner ungeværket, som er de unge mellem 14 og 18, forklarer Lars Munkedal og tilføjer:

- For ti år siden havde vi under 200.

Alle 800 er naturligvis ikke på matriklen hver dag, men ifølge Lars Munkedal har fritidscentret på en god dag op til 250 børn og unge ind og ud ad døren.

- Det er rigtigt mange børn! Og når vi ikke har faciliteterne, så gør det desværre, at børnene nogle gange kommer hurtigt ind og hurtigt ud igen. De små synes, at der er for mange store, og de store synes, at der er for mange små, fortæller han og fortsætter:

**Leder af Fritidscenter Islands Brygge** Lars Munkedal håber kraftigt, at der snart kommer skub i sagen om fritidscentrets nye pavillonbygninger.

- Så længe vi ikke kan dele dem mere op, så kan vi ikke gøre vores arbejde optimalt.

## På skolen efter skoletid

Derfor håber han inderligt, at han snart kan komme i mål med at få placeret de midlertidige pavillonbygninger på fritidscentrets udeareal, som han har arbejdet på de sidste fire år. Og hellere i går end i morgen.

- Vores store børn mangler virkelig et sted at være. De unge på 14-18 år har brug for et sted at være efter skoletid. Lige nu er vi tre dage om ugen med dem nede på skolen, hvor vi laver nogle aktiviteter i hallen. Men det er ikke optimalt. Når de unge har fri fra skole, vil de være et sted, der ikke er skolen, forklarer Lars Munkedal.

## Forkasteligt

De pavilloner, som fritidscentret arbejder på at få opstillet, skal erstatte tre gamle skurvognsbygninger, der oprindeligt blev

etableret som naturfritidshjem og siden har været hjem for fritidscentrets juniorklub. Men bygningerne blev så slidte og inficeret med skimmel-svamp, at de måtte lukkes for fire år siden. Sidste år rev fritidscentret på egen hånd bygningerne ned. Sideløbende har Børne- og Ungdomsforvaltningen arbejdet på at få opført de ønskede nye pavillonbygninger.

Men det arbejde har trukket ud. Blandt andet fordi en del af fritidscentrets udeareal hører under Amager Fælled-fredningen og derfor ikke uden videre kan bebygges. Men nu viser det sig også, at projektet har stået stille i mere end et år på grund af en fejl hos Børne- og Ungdomsforvaltningen.

Det frustrerer Lars Munkedal meget, at processen trækker så meget ud.

- Jeg synes, det er forkasteligt, at det skal være sådan. Vi får hele tiden nye retningslinjer, nye regler, nye måder vi skal arbejde på, nye krav til dokumentation, som vi skal leve op

til. Men når det går den anden vej, så synes jeg ofte, at det går alt for langsomt. Og hvis det oven i købet viser sig, at vi er blevet glemt i over et år, så burde der jo være nogen, der fik én over nallerne. Hvis jeg havde glemt at indsende mine ting i et år, eller hvis jeg havde afvist, at vi fik pædagogisk tilsyn i et år, så var jeg jo blevet lukket.

Han håber meget på, at der snart kommer skred i projektet.

- Vi har jo klaret os. Men jeg håber virkelig, at der snart sker noget.



# Forvaltningen "glemte" byggeprojekt for fritidscentret i over et år

Børne- og Ungdomsforvaltningen har i lang tid arbejdet på at etablere nye, tiltrængte pavillonbygninger for Fritidscenter Islands Brygge. Men i mere end et år var der ingen kommunikation mellem forvaltningen og den rådgiver, der skulle stå for byggeprojektet

Tekst: Andreas Kirkeskov  
Foto: Ricardo Ramirez  
redaktion@bryggebladet.dk

I flere år har Børne- og Ungdomsforvaltningen arbejdet på at etablere nye pavillonbygninger hos Fritidscenter Islands Brygge på Artillerivej. Men arbejdet har trukket ud, blandt andet fordi arealet, hvor bygningerne skal opføres, hører under Amager Fælled-fredningen. Derfor kræver projektet, at fredningsmyndighederne giver dispensation til byggeriet, eller at fredningslinjen flyttes.

Men nu viser en aktindsigt, Bryggebladet har fået, at der først for få måneder siden blev indledt dialog med fredningsmyndighederne. Og i mere end et år var der ingen kommunikation mellem forvaltningen og den rådgiver, der skal stå for byggeprojektet.

## Slidte skurvogne

De nye bygninger skal erstatte en klynge gamle skurvognsbygninger, der blev opstillet i 1993 og brugt som naturfritidshjem. De seneste år har bygningerne været hjemsted for fritidscentrets juniorklub, men ad åre blev de så slidte, rådne og svampebefængte, at de måtte lukkes og rives ned.

Siden har fritidscentret haft et brændende ønske om at få opført nye bygninger, fordi der er flere medlemmer, end hvad faciliteterne rækker til. Derfor undrede leder af Fritidscentret, Lars Munkedal, sig over, at processen lod til at trække ud.

## Rådgiver er på sagen

Da Bryggebladet i marts 2023 første gang spurgte Børne- og Ungdomsforvaltningen, hvad status var på byggeprojektet, lod svaret: "Vores rådgiver på sagen har en løbende dialog med fredningsnævnet for at sikre en god håndtering af sagen. Da området ligger i forbindelse med Amager Fælled, vægtes der både af fredningsnævnet såvel som af os på det æstetiske såvel som omfanget af bebyggelsen".

Men da Bryggebladet fulgte op næsten et år senere, i starten af januar 2024, var sagen tilsyneladende ikke kommet meget videre:

"Der er en rådgiver på sagen, idet der skal søges en ny byggeansøgning. Grundet at matriklen er fredet, har denne skullet igennem fredningsnævnet, førend vi kan få lov at sende en byggeansøgning ind. Rådgiver har løbende været i dialog med fredningsnævnet, men har vanskeligt ved at finde en løsning (...). Det er en proces, der ikke har vist sig at være helt lige så smidig, som vi kunne håbe på, og derfor procesmæssigt er trukket

ud (...) Børne- og Ungdomsforvaltningens rådgiver og Fredningsnævnet har løbende dialog om sagen, og håbet er, at vi inden længe kan afklare, hvilken retning processen bevæger sig i", svarede Børne- og Ungdomsforvaltningen på Bryggebladets henvendelse.

Forvaltningen oplyste ydermere, at dialogen med fredningsmyndighederne handlede om, at etableringen af de nye pavillonbygninger kræver enten en dispensation fra Amager Fælled-fredningen, eller at fredningslinjen flyttes.

## Forvaltningen giver forkerte oplysninger

For at blive klogere på, hvad der konkret holdt sagen hos fredningsnævnet tilbage, søgte Bryggebladet derefter aktindsigt hos fredningsnævnet. Men herfra lød det overraskende svar, at der ikke fandtes en sag på det pågældende projekt. Derfor søgte vi efterfølgende Børne- og Ungdomsforvaltningen om aktindsigt i deres og rådgivers dialog med fredningsmyndighederne.

Men aktindsigtsanmodningen blev afvist, og Bryggebladet fik oplyst af forvaltningen, at dette skyldtes, at der ved nærmere eftersyn alligevel ikke havde været nogen dialog med fredningsmyndighederne. De adskillige gange Børne- og Ungdomsforvaltningen havde oplyst, at rådgiver havde løbende dialog med fredningsmyndighederne om dispensation fra Amager Fælled-fredningen og om parternes vægtning af "det æstetiske såvel som omfanget af bebyggelsen", samt at det havde vist sig vanskeligt at finde en løsning, og at processen ikke havde vist sig så smidig som håbet, var der altså tale om forkerte oplysninger.

## Kom aldrig rigtigt videre

Men hvad er der så sket i de mange mellemliggende måneder, hvor der altså alligevel ikke har været dialog med fredningsmyndighederne? For at blive klogere på det har Bryggebladet endnu engang søgt aktindsigt, denne gang i dialogen mellem forvaltningen og rådgiveren.

Af de modtagne sagsakter fremgår det, at der har været snak frem og tilbage om opstart på et projekt for Fritidsklubben Islands Brygge helt tilbage i sensommeren 2022. Den 26. september 2022 bekræfter rådgiveren, at man gerne vil påtage sig opgaven, og efterspørger "de skitser, brugerne ude i klublokalerne har udarbejdet."

Men herefter bliver der stille. Først næsten 16 måneder senere, den 18. januar 2024 svarer medarbejderen

i Børne- og Ungdomsforvaltningen: "Jeg kan se, at vi aldrig rigtig er kommet videre med denne. Dette ligger jo nok på mine skuldre, da jeg kan se, jeg aldrig sendte det efterspurgte materiale. Har du mulighed for at mødes med mig på adressen en gang i næste uge og lige drøfte sagen, hvad I skal bruge fra os, og hvad vi gør herfra for at kunne komme i mål? Selvfølgelig er dette med udgangspunkt i, at I stadig ønsker at hjælpe os med sagen".

## På bedste vis holdt hen

Det ønsker rådgiveren, og sagen bliver genoptaget. I starten af februar 2024 tager en medarbejder hos rådgiveren kontakt til fredningsmyndigheden for at afsøge handlemulighederne, og sagen er tilsyneladende på skinner igen.

Omkring samme tids-

punkt har Bryggebladet atter spurgt Børne- og Ungdomsforvaltningen, hvad status er på projektet. I den forbindelse skriver en medarbejder i forvaltningen til rådgiveren, at "sagen har fået en journalists bevågenhed, som spørger ind til, hvorfor sagen tager så længe. Vi har forsøgt på bedste vis at holde dem hen, men de har lidt spørgsmål, som jeg håber, I måske kan hjælpe med at svare på, da I har haft kigget lidt ind i fredningen af grunden mm."

Forvaltningens kommunikationsafdeling har efterfølgende telefonisk forsikret Bryggebladet, at der med 'holde hen' blot menes, at man har arbejdet på at skaffe svar.

## Nye problemer

Børne- og Ungdomsforvaltningen erkender, at projek-

tet ved en fejl har stået stille i over et år.

- Sagen vedrørende Fritidscenter Islands Brygge har ligget stille i et år, da Børne- og Ungdomsforvaltningen ikke har kontaktet rådgiver. Det er en fejl, og det beklager vi. Børne- og Ungdomsforvaltningen er nu i fuld dialog med rådgiver, oplyser forvaltningen i en mail til Bryggebladet.

I mellemtiden er projektet dog stødt på nye udfordringer under jorden.

- Forvaltningen er rendt ind i et problem i forhold til pavillonens placering, der ikke er lovlig. Den ligger ovenpå en forsyningsledning, som Børne- og Ungdomsforvaltningen ikke var bekendt med ved projektets start. Denne har Børne- og Ungdomsforvaltningen søgt om tilladelse hos HOFOR (ejer af forsyningen), til at bygge ovenpå. Dette fik vi afslag på. Det betyder, at det projekt Børne- og Ungdoms-

forvaltningen havde lagt op til hos institutionen og Teknik- og Miljøforvaltningen nu har ændret væsentlig karakter, og der skal findes ny placering for pavillonen. Vi er fortsat i dialog med Teknik- og Miljøforvaltningen, men har i forlængelse af ovenstående været nødt til at opsætte et nyt dialogmøde med Teknik- og Miljøforvaltningen, hvor vi skal gennemgå projektet, som det står nu. Foruden dette kan projektet stride med lokalplanens bestemmelser, hvilket også er en dialog vi tager med Teknik- og Miljøforvaltningen omkring, hvad det kan have af betydning for sagen.



Fritidscentrets gamle skurvognsbygninger var helt færdige og blev sidste år revet ned. Arbejdet med at få etableret nye bygninger gik i gang næsten med det samme. Men i mere end et helt år var der ingen kommunikation mellem Børne- og Ungdomsforvaltningen og rådgiveren, der skulle stå for byggeriet.



# Grønne planer for Kigkurren mødt med bred politisk opbakning

Politikere fra fem forskellige partier udtrykte begejstring for Gehl Architects' oplæg til begrønning af Kigkurren, Snorresgade og Sturlasgade ved et netop afholdt borgermøde. Men de forudser også adskillige knaster, der skal slibes af, hvis projektet skal realiseres. Særligt projektets pris kan ende med at blive en stopklods



**Trods bekymringer** om fremkommelighed og nedlæggelse af parkeringspladser var reaktionerne overvejende positive ved borgermøde om begrønning af Kigkurren, Sturlasgade og Snorresgade med deltagelse fra (fra venstre mod højre) Gorm Anker Gunnarsen (EL), Christopher Røhl Andersen (R), Klaus Mygind (SF), Louise Theilade Thomsen (V) og Morten Melchior (K).

Men alt dette vil en forundersøgelse af projektet kunne afdække. En forundersøgelse, der vil koste i omegnen af en million kroner at udføre, og som de fremmødte politikere kom så tæt som muligt på at garantere, at de vil finde penge til ved efterårets budgetforhandlinger, uden rigtigt at love noget.

## Midlertidige træer

Men selv hvis en forundersøgelse bliver sat i gang i efteråret, kan det store projekt have lange udsigter, hvis det skal kobles op på trafik- og skybrudsplaner, der stadig ligger år ude i fremtiden. Derfor foreslog Klaus Mygind, at bryggeboerne, som de gjorde i Havneparken for 40 år siden, tager sagen i egen hånd og begynder at arbejde på nogle midlertidige løsninger. Han pegede blandt andet på Fællesskabet Kigkurren som et eksempel til efterfølgelse.

Københavns Kommune har faktisk en pulje til grønne bylivsgader, hvor borgergrupper har mulighed for at søge midler til at opsætte eksempelvis plantekasser, nye træer eller gadeinventar i gader, som de synes trænger til begrønning. Aktuelt er grønne bylivsgade-projekter på Provstevej i Nordvest og Thorsgade på Nørrebro under behandling, og tilsvarende projekter kunne blive aktuelle i Sturlasgade og Snorresgade.

Tekst og foto: Andreas Kirkeskov  
redaktion@bryggebladet.dk

En grøn passage fra Havneparken til Amager Fælled med træer, buske, bænke og beplantning, en ny cykelsti og masser af plads til ophold og aktivitet. Sådan kan den plan for Kigkurren og de to gader Snorresgade og Sturlasgade, som Islands Brygges Lokalråd og Gehl Architects har udtænkt, opsummeres. Ambitionerne blev taget overvejende godt imod af deltagerne ved et nyligt afholdt borgermøde i Kulturhuset Islands Brygge, hvor også fem politikere fra Borgerrepræsentationen debatterede projektet.

## Gamle grønne ambitioner

Drømmen om at begrønne Kigkurren og de to gader er faktisk ikke ny. Lokale kræfter har arbejdet på projektet i årevis, muligheden har været skrevet ind i kommunenplanen, og der har i flere år ligget et budgetnotat på en forundersøgelse klar og ventet på at blive taget med til forhandlingerne om kommunens budget.

Men der er endnu ikke sket noget konkret. Derfor har Islands Brygges Lokalråd taget tyren ved hornene og har, med deltagelse, støtte og økonomisk opbakning fra en lang række virksomheder, grundejere og boligforeninger i området, fået den verdensberømte tegnestue Gehl Architects til at udarbejde et mere konkret projektforslag.

Dette forslag blev fremlagt ved et borgermøde i Kulturhuset Islands Brygge, hvor fem politikere fra henholdsvis Enhedslisten, Det Radikale Venstre, SF, Venstre og Det Konservative Folkeparti debatterede muligheder og begrænsninger i projektet.

## Penge og parkering

Hele vejen fra venstre til højre var der begejstring for grundtankerne i projektet, men to store udfordringer står i vejen. Projektet vil formentlig blive kolossalt dyrt at realisere og vil derudover betyde, at der nedlægges parkeringspladser i gadeplan. I dag bliver 20 procent af vejarealet i området brugt til gadeparkering. Dette bliver i Gehl Architects' plan nedjusteret til 16 procent.

Og det var en deal-breaker for særligt Morten Melchior (K), der kun kunne se sit parti bakke op om planerne, hvis der oprettes et tilsvarende antal nye parkeringspladser andre steder i området. Med undtagelse af Gorm Anker Gunnarsen (EL) var der enighed blandt politikerne om, at nedlæggelsen af parkeringspladser kunne skabe problemer for beboere i området, men Christopher Røhl Andersen (R) understregede som den første behovet for at få kortlagt parkeringsbehovet og belægningen i området, inden man går i gang med at udpege erstatningsparkeringspladser andre steder. I den forbindelse blev det påpeget af flere deltagere i publikum, at mange

af parkeringspladserne på Kigkurren ofte står tomme i aftentimerne, men formand for Islands Brygges Lokalråd og ordstyrer under debatten, Jan Oster, tilføjede, at ansatte i flere af de store erhverv omkring Kigkurren kan have brug for disse pladser.

Ikke desto mindre var der udbredt løsningsorientering blandt politikerne, selv på parkeringsspørgsmålet. Louise Theilade Thomsen (V) foreslog at udnytte pladsen i det underjordiske parkeringshus i Leifsgade til offentlig parkering, og Klaus Mygind (SF) påpegede, at der bag Sundhedsstyrelsens bygning findes en kæmpe parkeringsplads, der er stort set uudnyttet fra sidst på eftermiddagen hver dag.

## Rettidig omhu

- Hvad koster det, spurgte Louise Theilade Thomsen (V) fra tilskuerrækkerne allerede under Gehl Architects' præsentation af projektet.

Og ingen af de fem fremmødte politikere lagde skjul på, at den måske største udfordring ved det grønne projekt bliver at finde penge til at føre planerne ud i livet. Derfor blev det fremført, at der kunne være god musik i at samtænke projektet med andre store projekter og forsøge at få ekstra finansiering på den måde.

- I Københavns Kommune bruger vi i forvejen rigtigt mange penge på klimasikring og skybrudssikring. Så hvis man kan tænke det ind i projektet, så tror jeg klart,

at man kan finde noget finansiering den vej, foreslog Louise Theilade Thomsen med henvisning til den plan for skybrudssikring på Amager Vest, som allerede er udviklet, og hvor Sturlasgade faktisk er udpeget til et nyt skybrudsprojekt.

Dertil kommer, at en ny trafik- og byrumsplan for hele Amager er under udarbejdelse netop nu. Og den plan kan også potentielt give rygvind til en begrønning af Sturlasgade og Snorresgade.

- Jeg tror, at det her projekt får ben at gå på, når vi får kigget på vandafledningsprojektet. Og i forlængelse af trafik- og byrumsplanen, så håber jeg, at det her er noget, der kan komme med på bordet,

så vi kan kigge på, om vi kan fjerne noget af den gennemkørende trafik og lave det her byrum, som vi drømmer om, sagde Christopher Røhl Andersen.

## En million

Velviljen til projektet var overordnet stor på tværs af politiske skel og på trods af enkelte knaster, der vil skulle slibes ned i den videre proces. Særligt Morten Melchior og Louise Theilade Thomsen udtrykte bekymring for, hvad den foreslåede indskrænkning af kørebanen på de to gader ville betyde for fremkommeligheden for blandt andet udrykningskøretøjer, skraldebiler med mere.



Gehl Architects har lavet et overordnet projektforslag, der skaber en grøn passage mellem Amager Fælled og Havneparken via Kigkurren, Snorresgade og Sturlasgade. Men projektet kan blive meget dyrt at realisere.



## Når man optræder med sin hund

Serafin Ziquier Xavier er skuespiller (og performer, akrobat og multimediekunstner), men på Bryggen kender vi ham som Glenn, manden der går tur i bydelen og på fælleden med en lydig lille hund ved navn Buster. Spoiler: Hunden er også skuespiller og er aktuell i teaterstykket "Buster og mig"

Tekst og foto: Jean Gauthier  
redaktion@bryggebladet.dk

- Buster har været dygtig til at klatre fra dag 1, siger Serafin. Han kan gå på line.

- Jeg købte ham gennem Den Blå Avis, mens jeg var på Sicilien for 11 år siden. Han er en blanding af en Jack Russell og en tysk jagtterrier. Buster var den sidste hund fra flokken, der blev afhentet.

Jeg havde ønsket mig en sort hund, men jeg fik ham i stedet for. "Der er kun ham tilbage", sagde manden i den lille by i Jylland, hvor jeg hentede ham. Buster var seks måneder gammel, da jeg fik ham.

Buster er Serafins anden "cirkushund". Den første, Portus, har også optrådt på adskillige scener og desuden på Strøget.

- Men det er noget, jeg ikke har gjort med Buster, forklarer Serafin. Det er snart slut med gadeteatret – næsten ingen har kontanter mere, og det med Mobile-Pay virker ikke, når de fleste tilskuere er turister fra udlandet.

### Serafin er Busters manager

- Buster er 11 år nu, og vi optræder helst kun én gang

om dagen med "Buster og mig". Enkelte spillesteder ønsker tit at vi optræder flere gange om dagen, men det gør vi ikke mere. Det skal være på Busters præmisser, når vi er på turné, siger Serafin.

Han forklarer, at selv om der i Danmark ikke gælder nær så mange regler for folk, der optræder med deres kæledyr, som i for eksempel USA, er der alligevel formaliteter, som skal være i orden.

Således må Serafin sørge for en slags overenskomst, hver gang han optræder med Buster. Til forestillingen "Buster og mig" har Teater Meridiano tegnet forsikring for Buster – Serafins egen forsikring dækkede ikke for Buster, mens han arbejder. En hund, der hopper, springer og går på line, kan komme til skade.

Buster får også løn – faktisk får han den samme løn som en politihund: Nok til at dække kost, logi, transport m.m. Desuden skal der være tilladelse til at have hund på hotelværelset, når man arbejder udenbys.

- Og ja, så har vi en klausul i kontrakten om, at der ikke må lugte af mad i teatersalen. Det gik lidt galt engang i Esbjerg. Folk havde mad inde i salen. Buster

gjorde alt det, han skulle, men han snusede hele tiden under forestillingen, fortæller Serafin.

- Når man optræder med sin hund, kræver det meget mere, end når man kun arbejder med skuespillere. Jeg skal også tænke på, hvad Buster skal foretage sig hvert sekund. Jeg har aldrig været så træt som efter en omgang "Buster og mig".

### Göteborg, Santos Brasilien, Paris og Islands Brygge

Serafin Ziquier Xavier laver andet end at optræde med hunde. Lige siden 1995 har han ernæret sig ved skuespil, performance, akrobatik og gøgleri. Han har deltaget i adskillige teaterproduktioner, samt været skuespiller på svensk og dansk fjernsyn, MTV, Netflix, samt medvirket i kortfilm og reklamer.

Serafin er født i Göteborg i 1977, men flyttede til Santos i Brasilien som barn og boede der i cirka tolv år. Tilbage i Göteborg blev han interesseret i teater. Uddannelsen bragte ham blandt andet til København til The Commedia School – The Art of Mime and Comedy

og senere til Paris (Corporal Mime). Han har derudover en bred interesse i teatrets mange facetter og alle medier, der kan blandes ind i scenekunsten (lysteknik, lydteknik, animation, film, video). Han er bryggebo siden 1999 og har været tilknyttet A.F.U.K. (Akademiet For Utæmmet Kreativitet), som lå på Bryggen i mange år.

Som Serafin forklarer:

- Once a punker, always a punker.

- Once AFUK, always AFUKer."

► "Buster og mig" er instrueret af Giacomo Ravicchio, og medvirkende er Lars Begtrup, Serafin og Buster. Teaterstykket kunne ses tre uger i foråret på Teater Zebu her på Amager. Der planlægges et program til efteråret. Teaterstykket kan således ses i Morsø 27. september, Batida i København 29. og 30. september, Aabenrå 2., 3. og 4. november, Silkeborg på Festival of Wonder fra den 5. til 7. november.

Læs mere om "Buster og mig" på [www.meridiano.dk](http://www.meridiano.dk) og læs mere om Serafin på [www.ziquier.com](http://www.ziquier.com)



Bryggeboerne Buster og Serafin Ziquier Xavier er aktuelle i teaterstykket "Buster og mig". De to er arbejdskolleger, venner og deler desuden samme lejlighed.

## Café Langebro skifter hænder

Beværtningen på hjørnet af gaden Islands Brygge og Langebro er en del af Bryggens DNA. Her har man serveret øl og andre gode sager siden 1906. Alvin Bisgaard erindrer en del af historien fra hans 21 år på Café Langebro

Tekst og foto: Jean Gauthier  
redaktion@bryggebladet.dk

Tilbage i 2003 overtog tre barndomsvenner fra Tårnby den historiske Café Langebro. Martin, Flemming og Alvin havde fælles interesser: Nemlig gode øl og engelsk fodbold.

De købte caféen af Bjarne Schnell, som var træner på travbanerne Charlottenlund og senere Skovbo. Han havde været ejer af Café Langebro i 19 år.

Dengang var Café Langebro prydet med billeder af travheste og avisclip fra Sch-

nell familiens storhedstid på de danske travbaner. Men de tre venner ændrede langsomt Café Langebro fra et traditionelt værtshus til en "ølbar" med adskillige fadølshaner med specialøl fra danske og udenlandske bryggerier og med et øl-kort der var blandt de største i Danmark.

Det ældre inventar, de historiske billeder af Langebro og den gode stemning skulle dog bevares.

- Flere af vores engelske gæster har flere gange fremhævet den gode "pub-stemning", forklarer Alvin Bisgaard og fortsætter:

- Foreningen "Danske Ølentusiaster" giver hvert andet år et hædersbevis til de steder, der værdsætter godt øl. Vi har fået det hver gang i alle årene..

### Mysteriet om et billardbord

Ved overtagelsen i 2003 var der et noget ramponeret gulvtæppe i alle rummene og et billardbord som fyldte temmelig meget i forlokalet. Det skulle ændres: Gulvtæppet blev fjernet, gulvet høvlet og lakeret og billardbordet forsvandt. Det sidste undrede stamkunderne, der brugte billardbordet dagligt.

- Martin (en af ejerne og den daglige leder dengang, red.) sagde, at billardbordet skulle fjernes, fordi overboen klagede over larmen. Men det forstod stamkunderne ikke dengang. Billardbordet havde været der altid og ingen havde klaget. I øvrigt

rygtedes det, at billardbordet var havnet i en af ejernes sommerhus.

- Tja, billardbord er vel endt i mit sommerhus, fortæller Alvin nu i 2024.

- Men det er første gang, at jeg hører historien om overboens klage.

Fjernelse af billardbordet var vel en ren økonomisk beslutning, så man kunne få flere siddepladser

- Og vi har brug for pladsen, forklarer Alvin.

Stedet er velbesøgt. En del faste kunder fra Bryggen besøger os to, tre gange om ugen, men vi er også stedet hvor man får en fyraftens øl efter arbejdet. Vi har især travlt om fredag.

### Kendskab til branchen

Fra 2003 til 2012 var det Martin der tog sig af den daglige drift på Café Langebro. Men siden 2012 har Alvin stået ved roret.

- Jeg startede med en bodega på Østerbro, fortæller han.

- I 1992 købte jeg tre restauranter (som senere blev til fire) på Bakken. På det højeste havde jeg 100 ansatte. Restauranterne blev solgt i 2000. Jeg havde derefter job hos Novo Nordisk og Danske

Bank.

Men et liv i restaurationsbranchen er hård for kroppen. Alvin har derfor besluttet at stoppe. Han afholdt reception på Grundlovsdag.

Planerne er enkle: Resten af måneden giver han et nap til de nye ejere. Derefter skal sommer bare nydes. Han skal slappe af. Men til efteråret skal han rejse gennem Europa sammen med kæresten Carina, som han har mødt på Café Langebro, samt hans hund.

- Jeg takker derfor af for denne gang, og giver stafetten videre til to lokale ildsjæle, der ligesom jeg elsker alt ved dette sted, og ønsker at fortsætte det gode arbejde, samt bevare den gode stemning som stedet altid har, skriver Alvin på Café Langebros Facebook side.

- De nye ejere Steffen og Søren, har været mange år i restaurationsbranchen, og har derfor en solid baggrund for at drive caféen videre. De er super dygtige og vil drive Cafe Langebro videre i den ånd der er der i dag.





## DET SKER PÅ BRYGGEN

Hver måned er der begivenheder på Bryggen, der kan få dig til at grine eller græde. Begivenheder der gør dig klogere. Begivenheder for børn. Koncerter og udstillinger. Alt muligt. Læs her, hvad du ikke vil gå glip af i den kommende tid

Tekst: Andreas Kirkeskov  
redaktion@bryggebladet.dk

## NYCIRKUS

# Halsbrækkende akrobatik for store børn



Slabam er en energifyldt, tragikomisk og forbløffende, publikumsinddragende nycirkus-forestilling, som henvender sig til børn fra ca. 5 år, unge og voksne.

Tre cirkusartister kæmper ihærdigt med at spille deres show, men kommer konstant ud for uheld, tekniske problemer og interne stridigheder bag scenetæppet. De gør alle tre deres ypperste for at showet fortsætter uforstyrret for publikum, men de tre artister ender i stedet med at skabe totalt kaos, hvor backstage og frontstage smelter sammen i ét. Det hele kulminerer i en stor finale med hæslende akrobatik i op til 8 meters højde.

I Slabam kommer publikum helt tæt på de dramaer og magtkampe, som ud-

spiller sig foran og bagved scenetæppet, da scenografien giver direkte udsigt til backstage.

Forestillingen er pakket med cirkusdiscipliner som partner-akrobatik, danseakrobatik, teeterboard, jonglering, objekt-manipulation, cyr wheel og ethjulet cykling. Alt sammen skarpt koreograferet, udført med højt teknisk niveau i en humoristisk dynamik med publikum, som går lige i lattermusklerne hos både børn og voksne.

► Nycirkusforestillingen Slabam af Volantes på grusrådet ved siden af Kulturhuset Islands Brygge søndag den 16. juni kl. 14. Forestillingen er for børn fra 5 år og op efter. Det er gratis og kræver ikke tilmelding.

Volantes er et innovativt scenekunstkoncept med særligt fokus på cirkusfærdigheder, bevægelse, musikalitet og humor. Foto: Karsten Piper

## FOTO

# Fotokonkurrencen 'Fang din by' udstillet på Bryghuspladsen

Frem til første oktober er det muligt at opleve de 56 udvalgte fotos og tre vinderfotos i konkurrencen 'Fang din by' udstillet på Bryghuspladsen foran Dansk Arkitektur Center. De 56 fotos er udvalgt blandt mere end 8.000 indsendte bidrag.

I år var konkurrencen vokset ud over landegrænsen og blev til i samarbejde mellem Dansk Arkitektur Center og EU-projektet Desire – an Irresistible Circular Society. Dermed blev

konkurrencen også bredt ud til hele Europa.

23 byer, fra storbyer som London til små italienske landsbyer, endte med at blive repræsenteret i udstillingen. Med temaet "En ny skønhed", blev deltagerne opfordret til blandt andet at se det skønne i ukrudt og patina. Og der er blandt andet eksempler på en ræv i storbyen og naturen, der tager over i byen, i de fotos, som er udvalgt til udstillingen.

► Fotoudstillingen 'Fang din by' kan opleves gratis på Bryghuspladsen foran Dansk Arkitekturcenter frem til den 1. oktober.



Ud af mere end 8000 indsendte bidrag er 56 fotos blevet udvalgt og udstillet foran Dansk Arkitektur Center. Foto: Julie Vöge

## KLASSISK MUSIK

# Klassiske Sommerkoncerter på Nordatlantens Brygge



Messiaen Quartet Copenhagen åbner eftermiddags-koncerttrækken på Nordatlantens Brygge.

Hør alt fra Mozart og Brahms til nordiske sange og mellemøstlige toner, når der for tredje år i træk afholdes klassiske sommerkoncerter på Nordatlantens Brygge i juni.

Programmet byder på tre eftermiddagskoncerter. Koncerttrækken indledes af Messiaen Quartet Copenhagen, der spiller et varieret og spændende program med værker af Carl Nielsen og Arnold Schönberg samt

Per Nørgårds nænsomme arrangement af Franz Schuberts smukke sang "Nacht und Träume".

Dagen efter byder på Middle East Peace Ensemble, der bygger bro mellem kulturer – med alt fra nordiske sange til verdensmusik, jødisk klezmer, mellemøstlig Makam og klassiske numre.

De klassiske sommerkoncerter afsluttes med et af Danmarks bedste kamme-

rensembler, Eskær Trioen, der fejrer 30-års jubilæum med værker af Mozart og Brahms såvel som en ur-opførelse af Carsten Dahls "Blackbird & Little Robyn".

► Klassiske sommerkoncerter på Nordatlantens Brygge fra 19. til 21. juni. Alle koncerter spilles kl. 17 og afrundes med et køligt glas vin. Læs mere og køb billetter på nordatlantens.dk



## NATUR

## Der sker NADA i naturparken

Oplev NADA-øreakupunktur i rolige naturomgivelser på Amager Fælled. Deltagere sidder i et roligt område på Fælleden på et siddeunderlag, eller hvordan man

selv bedst sidder behageligt. En certificeret NADA-akupunktør sætter fem sterile engangsnåle i hvert øre, hvorefter deltagerne sidder stille i 45 minutter med en

kop NADA-te.

Nålene påvirker punkter i kroppen, der medvirker til at skabe bedre trivsel og mental sundhed. Metoden anvendes i forvejen i mange

social- og sundhedstilbud i København og har vist gode resultater ved blandt andet stress, angst og søvnproblemer. Der er ikke tale om behandling, men hjælp til selvhjælp.

► NADA-akupunktur på Amager Fælled hver fredag klokken 10. Billetter er gratis og kan bestilles på billetto.dk. Læs mere på Facebook: NADA og natur.



Oplev NADA-øreakupunktur i naturen på Amager Fælled.

## SPORT

## Månedlang fodboldfest i Havneparken

TV2 viser hele sommerens EM-slutrunde på storskærm i havneparken. Området er allerede spærret af, tv-studiet under ombygning og toiletvognene rullet på plads og klar til på fredag, når værtsnationen Tyskland møder Skotland i slutrundens første kamp.

## 8.500 fans

Der er plads til 8.500 deltagere på området, og der er gratis adgang efter først-til-mølle-princippet. Tør man ikke tage chancen, er der dog også mulighed for at købe 'fast track'-adgang til en eller flere kampe. Skal det være endnu finere, er

det også muligt at bestille en såkaldt 'cabana' med plads til 20 personer. Begge dele er dog for længst udsolgt til alle Danmarks kampe.

► Fodbold EM for herrer på storskærm i Havneparken fra den 14. juni til den 14. juli. Læs mere og se spilleplanen på fodboldfesten.com/

## HØJTID

## Sankthansaften på havnefronten

Musik, bål og tale fra en cyber-heks til Sankthansaften på Bryggen.



Igen i år er der stor midsommerfest med taler, sang, dans, livemusik, nycirkus og naturligvis sankthansbål på kajkanten

Festlighederne starter klokken 17, når midsommerfeen Stylte og sankthanstrolden Torp kommer anstigende med komik, musik, dans og midsommerstemning. De har hilsner med fra solen og de vilde

blomster, samler sommerønsker og sætter gang i børn og barnlige sjæle.

## Musik fra nord og syd

Herefter bringer det 7-personers store orkester Beni & Chango feat. Tiempo Cuba varmen fra de caribiske øer til Bryggen med en uimodståelig blanding af traditionelle cubanske ryt-

mer, krydret med moderne twists, der får selv den mest tilbageholdende til at danse.

Senere spiller den danske indierock-kvartet Kind-sight, som kombinerer lyden af 90'ernes alternative rock med skandinavisk pop, efterfulgt af det otte mand høje argentinske orkester Rosario Smowing, der leverer et uimodståeligt musikalsk sammensurium af

Bossa Nova, mambo, rockabilly, ska, swing og Rocksteady i deres højenergiske liveoptræden.

## Heksen taler

I stedet for at brænde heksen får hun denne aften ordet, når 'cyberwitch' og ekspert i internetkultur Maia Kahlke Lorentzen leverer båltalet. Hun be-

kæmper til daglig trold på internettet som researcher, formidler og konsulent hos Cybernauterne. Hun producerer desuden populære podcasts som Cybernormer, Kønskrigerne og Onde Kvinder. Hun er også medforfatter til bogen 'Kan Trold Tømmes!'.

► Sankthans på Islands Brygge på uden for Kulturhuset Islands Brygge søndag den 23. juni fra kl. 17. Arrangementet er gratis og der kan købes mad i Bryggens Spisehus. Læs mere og se programmet på kulturhusetislandsbrygge.kk.dk



# Vejnavne i Fælledby kan blive navngivet efter kvindelige modstandsfolk

16 veje og tre pladser i den kommende bydel Fælledby kan blive navngivet efter danske kvinder i modstandsbevægelsen under 2. Verdenskrig. "Ikke særligt respektfuldt" mener Amager Vest Lokaludvalg

Tekst: Andreas Kirkeskov  
Illustration: Henning Larsen Architects  
redaktion@bryggebladet.dk

Mens byggeriet af tusindvis af nye boliger i det nye bykvarter Fælled skrider frem, er tiden nu kommet til at navngive bydelens veje og pladser. Der skal navngives i alt 16 veje og tre pladser. Vejnavnenævnet har i den forbindelse foreslået, at vejene og pladserne opkaldes efter danske kvinder i modstandsbevægelsen samt begreber, der relaterer sig hertil, fordi vejnavnenævnet har et ønske om at hædre kvinder, der ydede en særlig indsats i modstandskampen. De konkrete navne er valgt på baggrund af forslag fra Frihedsmuseet.

## Problematisk

Forud for den endelige beslutning, der skal træffes

den 17. juni, har de foreslåede navne været sendt i høring hos blandt andet Amager Vest Lokaludvalg. Og her har man svært ved at se det som en hæder at få opkaldt en vej i Fælledby efter sig.

"Det problematiske i at hædre disse prægtige modstandsfolk fra krigen ved deres navne på vej- og pladsskilte er, at det foreslås i en bydel, som henvend 100.000 borgere i København og ikke mindst i Amager Vest var imod skulle bygges på oprindeligt fredet og bevarelsesværdig vild natur (Lærkesletten) på Amager Fælled. Disse tusindvis af modstandere af byggeriet på Fælleden kan synes, det er lidt af en provokation og ikke særligt respektfuldt over for disse modstandsfolk og frihedskæmpere, at deres navne og hædring nu foreslås synliggjort i en bydel, hvor modstanden mod byggeriet var så stor, som



den var, og hvor retssager fortsat kører", skriver Amager Vest Lokaludvalg i sit høringssvar.

Lokaludvalget foreslår, at vejene i stedet bliver navngivet med udgangspunkt i den botaniske verden.

Vejnavnenævnet har foreslået, at 16 veje og tre pladser i Fælledby opkaldes efter danske kvinder i modstandsbevægelsen under 2. Verdenskrig.

# Islands Brygges Sogn bliver delt i to

Tekst: Andreas Kirkeskov  
Foto: Ghita Katz  
redaktion@bryggebladet.dk

Med sine 42.000 borgere er Islands Brygges Sogn det næststørste sogn i hele Danmark. Så stort, at det er fordelt på to kirker: Hans Tausens Kirke på Islands Brygge og Kirken i Ørestad, der har hjemme i lejede lokaler i bygningen 8-tallet i Ørestad Syd.

## Delt i to

Men til december bliver kæmpe-sognet delt op i to mindre sogn med hver deres kirke. Det oplyser Islands Brygges Sogn i en

pressemeldelse.

- Islands Brygges Sogn er med sine 42.000 mennesker og to kirker Danmarks næststørste sogn og en meget stor enhed at administrere. Derfor har der allerede siden 2022 været et ønske fra menighedsrådet om at dele sognet i to. Vi er glade for, at det nu bliver en realitet, siger formand for menighedsrådet, Jens Nielsen.

Fra 1. december i år kommer Islands Brygges Sogn således til at stoppe ved Vejlands Allé. Det betyder, at beboere i Ørestad Nord og i det nye kvarter Fælledby kommer til at høre til Islands Brygges Sogn, hvori-

mod hele resten af Ørestad bliver en del af det nye Ørestad Sogn.

## Lillebror på Bryggen

Det betyder også, at Ørestad Sogn med sine 24.000 mennesker faktisk bliver storebror til Islands Brygges Sogn, der efter opdelingen kun har 18.000 personer. Men derudover forbliver alt ved det gamle på Islands Brygge.

- Beboerne og menigheden i Islands Brygges Sogn kommer ikke til at mærke den store forskel i forhold til nu. Hans Tausens Kirke er en smuk og traditionsrig bygning, og den er de senere år blevet sat i stand både inde og ude. Men på sigt vil der også ske ændringer her, blandt andet planlægger vi at opføre et nyt menigheds-hus tæt på kirken, fortæller Jens Nielsen.

## Ny kirke i Ørestad

I Ørestad Sogn er der imidlertid store ting på tegnebrættet. Et nyt, stort kirkebyggeri tegnet af Henning Larsen Architects er under planlægning i Ørestad Syd ikke langt fra Royal Arena. Den nye kirke forventes at stå klar i 2026.

- Det bliver en utrolig smuk kirke, bygget i træ og med et fantastisk lysindfald. Vi glæder os meget til at få taget første spadestik til kirken, som jeg er sikker på vil blive et kæmpe aktiv for hele bydelen, siger Jens Nielsen.

# Karen Mukupa modtager livslang hæder



Tekst: Andreas Kirkeskov  
Foto: Viktoria Semenova  
Fuglsang  
redaktion@bryggebladet.dk

Karen Mukupa har som den første hiphop-kunstner modtaget livslang hæder fra Statens Kunstfond. Med hæderen følger en årlig ydelse på op til 175.000 kroner om året før skat. Beløbet bliver reguleret efter modtagerens øvrige indtægter.

## Pioner

I sin begrundelse peger Statens Kunstfond blandt andet på, at Karen Muku-

pa har været en pioner i dansk musikliv siden 1990'erne, hvor hun med gruppen 'No Name Request' sammen med Natasja Saad brød igennem på den danske hiphop-scene. Sidste år udgav hun albummet 'Bonobo', hvor hun ifølge Statens Kunstråd cementerede sin placering som en af Danmarks vigtigste stemmer inden for sin genre og som inspiration og rollemodel for nye generationer af kunstnere.

## Multikunstner

"Hendes musik insisterer på sin egen lyd, grundlagt

I forbindelse med sin seneste udgivelse 'Bonobo' gav Karen Mukupa et stort interview til Bryggebladet, som kan læses på bryggebladet.dk

i den cementhårde hiphop-reggae, som hun skabte i 1990'erne – og som hun bestandigt fornyer med organisk instrumentering, moderne klange og aktuelle trends. Ofte med indflydelser fra soul og afrobeat, der møder kontraster i form af bløde klaverakkorder og trap-trommer.

Mukupas kunstneriske bidrag som rapper, komponist, tekstforfatter, sanger og rollemodel har i tre årtier været forankret i hendes samfundsmæssige engagement og kamp for ligestilling", lyder det i begrundelsen.

Hædersydelseerne uddeles halvårligt, og i første uddeling i 2024 modtager udover Karen Mukupa også arkitekten Kjeld Vindum, digter Birgitte Krogsbøll, billedkunstner Lise Autogena og koreograf og danser Mette Ingvarsten livslang hæder.





## By & Havn svigter på luftforurening



Af Kristine Ammitzbøll-Bille, kandidat til Københavns Borgerrepræsentation for Det Radikale Venstre

By & Havn har lavet en ny strategi for Københavns Havns fremtid. Det lyder jo flot. Men der mangler noget. Der mangler en strategi for at nedbringe den farlige partikelforurening. Kommunen har i dag alt for ringe mulighed for at stille egne krav ud over lovgivningen. Men hvorfor skal landets hovedstad ligge under for langmodige udkantspolitikere på Christiansborg uden øje for københavnernes sundhed? Måske det ville hjælpe at nedsætte et fælles udvalg mellem stat,

kommune og By & Havn med det formål at gøre Københavns Havn til en grøn havn. Med klare krav om, at partikelforureningen skal fjernes. Man skal huske på, at 460 københavnere hvert år får en tidligere død på grund af den sorte røg. Og at det derudover koster et utal af sygedage til skade for skoler og virksomheder og ikke mindst de mennesker, som må lide under et dårligere helbred. Det er tid til at rette op på svigtet. Det ville være naturligt, at By & Havn stiller sig i spidsen for dette arbejde. Alternativt kunne Københavns Kommune tage ansvaret. Det vil ikke være et øjeblik for tidligt.

## Ammitzbøll-Bille gør regning uden vært

Af Kristian Wederkinck Olesen, Kommunikationschef, By & Havn

Kristine Ammitzbøll-Bille retter her i avisen en kritik af By & Havn for ikke at have en strategi for at nedbringe partikelforureningen i Københavns Havn. Dermed gør hun regning

uden vært. By & Havn investerer nemlig massivt i den grønne omstilling af havnen i disse år. Det gør vi bl.a. ved at bygge et af verdens største landstrømsanlæg, som står klar til sæsonen 2025, som giver el til krydstogtskibe, når de ligger ved kaj, og dermed fjerner partikelforureningen. Det gør vi også ved at stille høje bæredygtighedskrav til både

By & Havns egen drift og forsyning, som skal være CO2-neutral i 2030, og til vores værdikæder om, at de skal reducere deres CO2-udledning med 50 procent i 2030. Vi er faktisk allerede godt i gang med at omstille vores egne biler og både til elektrisk drift, herunder vores færge Portus, som allerede sidste år blev udskiftet med en elfærge. Kristine

Ammitzbøll-Bille mener, at By & Havn svigter vores ansvar. Jeg vil modsat påstå, at der ikke er nogle selskaber i hele landet, der investerer mere i den grønne omstilling af Københavns Havn og minimering af partikelforureningen, end lige netop By & Havn.

## H/F Bryggen har kunnet parkeret i området siden 1938

Af: Formand for H/F Bryggen: Birgit H. Jensen

I en artikel i seneste nummer af Bryggebladet udtaler formand for GF Havnestaden, Thomas Kjellberg Christensen, at et af problemerne med parkering i området skyldes, at det politisk er vedtaget, at kolonihaveejere i H/F Bryggen skal have mulighed for helt gratis at få en såkaldt sommerlicens.

Det er jo helt uhørt, at man udtaler, at vi som forening med 65 haver nu tager alle parkeringspladserne på området omkring Artillerivej og Havnestaden. Nu er det så sådan, at H/F Bryggen har ligget her siden 1938.

Det vil sige, at vi har kunnet parkere i 50 til 60 år, før Havnestaden blev bygget.

I de fleste beboelser i Havnestaden er der vist også en parkeringskælder, som I jo sagtens kan bruge, i stedet for at holde på gaderne omkring Havnestaden. Samtidig er, så vidt jeg ved, Artillerivej en offentlig vej, som en forening, hverken Havnestaden eller HF Bryggen, kan bestemme over.

Det har undret mig og andre haveejere i H/F Bryggen, at man blot skyder på HF Bryggen, blot fordi vi nu igen - efter et år hvor vi ikke har kunnet / kan få lov at parkere, som vi har kunnet siden 1938.

Jeg vil for en god ordens

skyld også oplyse, at det faktisk p.t. er omkring 10 stk. parkeringstilladelser, som H/F Bryggen har. Så gør brug af jeres parkerings-

kældre. Så vil der være plads til os alle, og vi kan leve i en god harmoni med hinanden.



BRYGGEMAD  
MED BROOKER

## Grilltips og koldskål

Sommeren er i den grad ankommet til Bryggen. Havneviggen er igen plastret til med børnefamilier, haveforeningerne summer af liv, havnefronten fyldes endnu en gang med unge mennesker, der skal bade og hygge - bevæbnet med engangsgrill og højttaler. De mange altaner, nye som gamle, bliver vækket til live - og fyldt med tændte griller, opslåede parasoller, alverdens dufte og leben

Tekst og foto: Stephan Øhlers Brooker  
redaktion@bryggebladet.dk

Grill-sæsonen er i den grad skudt i gang, og hvis der er noget, der kan både dele og samle vandene, må det være madlavning over åben ild og gløder.

Der er nok lige så mange forskellige holdninger til konceptet, som der er mennesker. Samtidig er der ikke noget som en grill i en have eller på en altan, der kan samle og tiltrække folk.

Især mænd bliver tiltrukket af grillen, som var det en ny opfindelse. Man bliver nødt til at se grillmesterens teknikker og udvalgte råvarer - hvis det ikke var forbundet med fare, så ville de sikkert sparke til den, som var det bildæk!

Er det gas eller kul? Direkte eller indirekte varme? Briketter eller kul? Holdningerne og spørgsmålene kan være mange og delte.

Så i et forsøg på at bevare sommerfreden kommer her et par velmente råd til at gribe ud efter titlen som sommerens grillmester - grilleren, der går over i historien som den, der havde den bedste grillswag i sommeren '24!

- Tempering og saltning Tag dit kød ud fra køl i god tid, så salt det allerede nu. På den måde opnår man et saftigere stykke kød, mere smag og lavere stegesvind.

- Grillen skal være klar. Hav tålmodighed og vent på at grillen er klar og brændende varm - ellers bliver kødet nærmere kogt end grillet. Hvis du kan holde din hånd ind over grillen i mere end 2 sekunder, så er den ikke varm nok.

- Direkte og indirekte varme. Brug den direkte varme til at give kødet en god

stegeskorpe, så den rigtige grillsmag opstår. Brug derefter den indirekte varme til at stege kødet færdig, uden at det bliver brændt.

- Stegetermometer. Brug det og vær sikker på at kødet har den rigtige kernetemperatur - lad være med at være for stolt til at bruge det og undgå dermed at sende dine gæster hjem med andet end en god oplevelse.

- Hviletid. Sørg for at kødet får lov til at hvile når det er taget fra grillen - lad det hvile minimum halvdelen af stegtiden. Saften i kødet vil så trænge ud i hele kødstykket igen og blive i kødet, i stedet for at pible ud når man skærer i det.

- Grøntsager. Det er ikke kun kød der kan grilles, alle slags grøntsager er gode at grille - en god marinade og på grillen med dem.

### Sommer vælling

En anden ting, der er uløse-

ligt forbundet med sommeren, er indtaget af koldskål - oprindeligt en mærkelig blanding af øl, sukker, kanel og brød. Senere fandt man ud af at bruge restproduktet fra smørproduktion - kærnemælk var dermed opfundet, og koldskål fik sin plads i den danske gastronomi.

Denne lækende, syrlige sommervælling spises med vellyst i sommermånederne, toppet med kammerjunkere eller jordbær udgør den en grundpille i mange teenagers fødevarerindtag i sommermånederne.

Og det behøver for de flestes vedkommende ikke at være en lækker, hjemmelavet version med økologisk citronskal, tykmælk og æg - nej, den billigste, hvor emballagen stadig er den samme, som den altid har været - og som i øvrigt oftest ender i bunden af fallet i diverse smagstest - det skal bare være den!

### HJEMMELAVET KOLDSKÅL

Hvis du ikke er til den billigste version fra supermarkedet, er der her en opskrift på en hjemmelavet version:

- 1 liter kærnemælk
- 1 liter ymer
- 1 vaniljestang
- 200 g sukker
- Saft og skal fra 1 økologisk citron
- Salt

Vaniljestangen flækkes og blandes sammen med sukkeret - kærnemælk og ymer piskes sammen med vaniljesukker. Smag til med citronskal og saft og en smule salt.

Stil på køl og lad koldskålen trække i et par timer - servér med kammerjunkere og jordbær.

Hvis den skal gøres mere lækker, kan man tilsætte en hyldeblomstsirup som et sidste touch.

Hyldeblomster kan med fordel samles på fælleden, hvor de er i overflod i øjeblikket.





**Advokat**

FÜRST advokatfirma  
Islands Brygge 26  
2300 København S  
32 63 04 82 · www.furst.dk

**Alexanderteknik**

Alexanderteknik, Kigkurren 6-8  
Bevidst Bevægelse og Dans  
51 22 33 97 · holdehelivet.dk

**Apoteker**

Islands Brygges Apotek  
Thorshavnsgade 28 · 32 95 63 61  
Mandag-fredag: kl. 9.00 – 18.00  
Lørdag: kl. 10.00 – 14.00

**Begravelse**

Begravelsesforretningen Islands Brygge  
Leifsgade 6  
32 95 75 75 · www.info-bedemand.dk

Bryggens Begravelsesforretning  
Amagerbrogade 155  
Islands Brygge 13  
32 55 55 55

**Blomster**

Blomstercirklen  
Leifsgade 5  
32 57 19 10 · www.blomstercirklen.dk

Isblomsten  
Isafjordsgade 2  
32 57 73 15

**Børneaktiviteter**

Cphdans  
Njalsgade 23D · 50 15 60 00  
www.cphdans.dk · info@cphdans.dk

Tigertræning  
Leg, kamp og bevægelse.  
Egilsgade 34 kld.  
www.tigertraening.dk

**Dyreartikler**

HPReptiles Danmark ApS  
Egilsgade 12, kld  
Man – Fre 11.00-18.00  
Lørdag LUKKET  
92 43 01 77 · www.hpreptiles.dk

**Ejendomsmæglere**

Estate Amager – Eldrup & Bast  
Islands Brygge 7  
33 21 00 04 · www.estate.dk

**Ejendomsservice**

EMS-Ejendomsservice  
www.ems.dk · Tlf: 36 95 94 02  
E-mail: info@ems.dk

**Elektrikere**

P. Kilding A/S  
Egilsgade 40-42  
32 54 56 91

**Fodterapi**

Klinik for fodterapi  
Egilsgade 28, kld. tv  
32 54 16 66

**Foreninger**

Bryggen For Alle (BFA)  
www.bryggenforalle.dk

Islands Brygge Badminton  
www.ibbadminton.dk  
bryggensfjerbold@gmail.com

**Fotografer**

Fotograf Ricardo Ramirez  
ricardo-ramirez.com  
info@ricardo-ramirez.com

**Fotohandlere**

Njal Foto  
Njalsgade 22  
32 54 55 90 · www.njalfoto.dk

**Frisører**

Hair by Dahl  
Islands Brygge 1B  
32 54 81 02  
Online-bestilling: www.hairbydahl.dk

**Fysioterapeuter**

Havnstadsklinikens Fysioterapi  
Speciale i ryg, nakke, skuldre, fertilitet  
og genoptræning efter fødsel  
41 40 10 94 · www.amj-fysio.dk

**Genbrug**

Genbryggen  
Reykjaviksgade 2, kld.  
Mandag & onsdag kl. 15-18  
Lørdag kl. 11-14

**Hundeklip**

Dittes Hundeklip  
Islands Brygge  
info@ditteshundeklip.dk  
www.ditteshundeklip.dk

**Historiefortælling**

Historiedamen Mariane Josefsen  
32 57 31 46  
www.historiedamen.dk

**Lokalråd**

Islands Brygge Lokalråd/  
Bryggens Borgerforening  
Beboerhjørnet – Leifsgade 7  
www.islandsbryggeslokalraad.dk

**Læger**

Lægerne på Bryggen  
Louise Engell, Britta Forslund, Lina Nyqvist  
og Susan Rosenberg von Scholten  
Kigkurren 8M, 4.  
www.laegernepaebryggen.dk  
32 96 77 76

**Malerfirmaer**

Kasper Hougaard  
Hilversumvej 17, 2791 Dragør  
21 67 51 95

**Murere**

BSA Byg v/ Toni Bergenhammer  
Egilsgade 45, kld.  
40 14 74 13  
bsabyg@mail.dk

**Politiske partier**

SF – Socialistisk Folkeparti på Bryggen  
Kontaktperson: Klaus Mygind,  
Erik Eriksensgade 9, 6. th., 2300 S  
24 69 28 45  
klaus\_mygind@br.kk.dk

**Psykologer**

Heidi Sahlgreen  
Leifsgade 16, 5. th  
26 55 28 27 · aktivforandring.dk

ACT Klinikken v. Ole Taggaard Nielsen  
Weidekampsgade 49, st. tv.  
www.actklinikken.dk

**Rosenmetoden**

Karen Vinding  
Gunløgsgade 43, kld. tv.  
26 25 49 40 · www.karenvinding.info

**Skoler & institutioner**

Fritidscenter Islands Brygge  
Artillerivej 71 C  
Tlf 32546388  
www.fcib.dk e-mail: fcib@fcib.dk

**Skønhedsklinikker**

Hos Amal  
Egilsgade 4  
20843136 · www.HosAmal.dk

**Smørrebrød**

T.S. Smørrebrød  
Islands Brygge 7  
32 57 20 05 · www.tssmørrebrød.dk

**Systuer**

Shhhy vi sy'r  
– også efter mål  
Thorshavnsgade 22  
32 54 35 36 · www.shhhy-vi-syr.dk

**Tandlæger**

TANDLÆGEN.DK  
v/ Søren Nielsen  
Kigkurren 8G, 1.sal  
Tlf 32 57 75 44  
Islandsbrygge@tandlaegen.dk  
www.tandlaegen.dk/koebenhavn-s/  
islandsbrygge/

**Tryllekunstnere**

Michael Frederiksen  
magi@trylle-michael.dk  
www.trylle-michael.dk  
20 92 70 03

**VVS**

Dan Rasmussen VVS ApS  
Gunløgsgade 21  
Tlf 36 72 30 00

Islands Brygge Vand og Varme ApS  
Tlf: 25 34 34 34  
islandsbryggevvs@hotmail.com

**Zoneterapi**

sanselig.dk zoneterapi  
Online booking  
Gunløgsgade 3, kld. Tv.  
Tlf 40564201

**Optagelse i Fagregisteret:**

Send mail til [fagregister@bryggebladet.dk](mailto:fagregister@bryggebladet.dk)  
Pris: 420 kr. for 10 udgivelser med tre tekstlinjer (maks. 35 anslag  
inkl. mellem-rum per linje). Ekstra linjer: 80 kr. per linje.  
Priser eksklusiv moms  
Fagregisteret kan også ses på [www.bryggebladet.dk](http://www.bryggebladet.dk)

**OPSLAGSTAVLEN**

Frimærker  
USA - kæmpe æske m.  
1000-vis af nyere billedmær-  
ker.  
Ca. 1 kg. Pris kun 100 kr.  
Vestlige verden - meget stor  
pose over 1kg.  
Pris kun 75 kr.

Kan leveres gratis eller  
sendes.  
Kontakt: S. Larsen på sms  
tlf. 60651163 - steen142@  
hotmail.com

Kære Luka

Du ønskes stort  
tillykke med fødsels-  
dagen d. 17. juli.  
Mange hilsener fra  
Olde

OPSLAGSTAVLEN til køb-salg-bytte og lykønsk-  
ninger. Opslag på siden er gratis for private.  
Dog koster boligannoncer 30 kroner i frimærker,  
der sendes til Leifsgade 7. Skriv kort og præcist  
til [redaktion@bryggebladet.dk](mailto:redaktion@bryggebladet.dk). Redaktionen  
forbeholder sig ret til at redigere opslagene.

**Test din viden om  
Islands Brygge**

1. Christianshavns Oplagspladser A/S(C.O.) ejede de fleste lejelejligheder på Islands Brygge i 1988 (12 ejendomme). Hvem forsøgte en fjendtlig overtagelse af C.O. i 1988?

- Klaus Riskær Pedersen
- Axel Juhl Jørgensen
- Bøje Nielsen

2. LO-Huset (nu FH-Huset) på adressen Islands Brygge 32D blev taget i brug i 2002. Hvem var formand for LO på det tidspunkt?

- Finn Thorgrimson
- Hans Jensen
- Harald Børsting

3. Hvilken beværtning er kendt på Bryggen som "det våde hjørne"?

- Soja 27 (nu Sexologiskole)
- Café Langebro
- Artillericafé

4. Tre beværtninger på Bryggen specialiserer sig med at servere frisktappet fadøl. Hvilken "ølbar" er den yngste?

- Bootleggers Islands Brygge – Njalsgade 19D
- Café Langebro – Islands Brygge 1B
- Taproom Bryggen – Egilsgade 20

(se svarene på side 18)



# Skal du træne anderledes i sommerferien?

Sommeren nærmer sig, og med den kommer tanker om ferie og ændrede rutiner. Men hvad betyder det for din træning? Skal du holde fast i dine vaner, eller er det tid til at tilpasse din træning til feriens frie rammer?

Tekst: Sejer Dalum  
Foto: Nicklas Vo Giver  
redaktion@bryggebladet.dk

Hvis du ikke skal ud at rejse, kan du fortsætte med den træning, du allerede har som en del af din hverdag. Ferie betyder ofte mere fritid, og har du lyst, kan du måske endda træne mere end normalt. Udnyt sommerens lange dage og måske lidt ekstra overskud til at forbedre din form. Måske skal du prøve et nyt træningssplit eller sætte ny personlig rekord på 5 km. Hvad gør jeg, hvis jeg skal væk i længere tid? Skal du ud at rejse og være væk i mere end en uge, er det stadig muligt at holde din træning vedlige. En enkelt styrketræning om ugen, hvor du fokuserer på de største muskelgrupper, kan være nok til at vedligeholde både muskelmasse og styrke. Har du ikke adgang til et træningscenter, kan du lave et simpelt program med øvelser som split squat, armstrækkere og armhævnninger/træk til ryggen. Tre sæt à 8-12 gentagelser, udført tæt på udmattelse, kan gøre en stor forskel. Konditionsmessigt er det heldigvis nemt bare at tage løbeskoene med. Det kan faktisk være en rigtig god

måde at opleve kulturen på en løbetur gennem byen. Du har ikke travlt! To uger uden træning gør ikke den store forskel. Studier viser, at det tager 2-3 uger, før din krop begynder at nedbryde muskelmasse og styrke. Dog vil du efter en uges pause opleve, at dine energidepoter er tomte, og træningen vil føles hårdere. Du kan også tabe lidt væske, hvilket kan påvirke din præstation. Så tag det roligt i ferien, og husk at lidt træning er bedre end ingen træning. Nyd sommeren og pas godt på din krop – også når du holder ferie.

For flere tips til din træning, besøg [mnptrainingclub.dk](http://mnptrainingclub.dk) eller følg @mnptrainingclub på Instagram, TikTok og Facebook.



## Nyt fra bryggenet

Foreningen Bryggenet · Leifsgade 7 · 2300 København S  
[www.bryggenet.dk](http://www.bryggenet.dk) · [info@bryggenet.dk](mailto:info@bryggenet.dk)

### Repræsentantskabsmøde afholdt

Årets ordinære repræsentantskabsmøde blev afholdt tirsdag d. 21. maj, og referatet er under udarbejdelse.

På mødet blev de bestyrelsesmedlemmer, der var på valg, genvælt og bestyrelsens forslag til budget blev vedtaget. Dermed fastholdes kontingentet på 20 kr./md.

Du kan se link til mødematerialet på [www.bryggenet.dk](http://www.bryggenet.dk).

### Gratis hjælp til optimering af dit trådløse netværk

De hyppigste problemer Bryggenets brugere oplever, er relateret til brugernes eget udstyr, specielt trådløse net (wifi). Bryggenet tilbyder derfor gratis hjælp fra en tekniker, som hjælper med at opti-

mere din wifi-oplevelse.

Teknikeren vil først forsøge at afhjælpe udfordringen med dit trådløse net ved at guide dig igennem de mest almindelige løsninger og problemstillinger. Hvis dette ikke hjælper på hastigheden, så vil teknikeren vurdere om der er grundlag for et hjemmebesøg.

Ved et hjemmebesøg foretager teknikere en gennemgang af din nuværende wifi-løsning, med det formål at finde frem til årsagen for udfordringerne. Som en del af gennemgangen vil teknikeren også sikre, at din trådløse router er indstillet korrekt for at få den bedst mulige oplevelse.

Teknikeren vil som afslutning på sit besøg komme med en anbefaling til, hvad der yderligere kan foretages for at få det bedste ud af din internetforbindelse. Her kunne mulige optimeringsforslag

være en bedre placering af den trådløse router, udskiftning af den trådløse router eller udbygning af det nuværende signal.

Bryggenet dækker omkostningen til teknikerbesøget, og hvis du ønsker at tage imod et optimeringsforslag, så vil du få oplyst prisen for dette inden arbejdet startes.

For at få hjælp til dit trådløse net skal du blot ringe til Kundeservice på 33 2300 99, hvor Fiberby sidder klar til at hjælpe dig.

### Kundeservice

Kundeservice kan hjælpe dig med tilmelding og framelding af tjenester, faktura og abonnementsvilkår.

Det er også Kundeservice du skal kontakte, hvis du vil melde om fejl på de tjenester du modtager. Kundeservice leveres af

de firmaer, der står for vore tjenester, så der er forskellige kontaktpunkter og åbningstider for hhv. internet og tv.

### Internet

Kundeservice leveres af Fiberby.

På telefonen (33 2300 99) ydes der personlig betjening

Mandag til torsdag kl. 9 - 18

Fredag kl. 9 - 16

Lørdag kl. 10 - 14

Du kan også sende en e-mail til [support@fiberby.dk](mailto:support@fiberby.dk).

### TV

Kundeservice leveres af Norlys.

På telefonen (88 303030) ydes der personlig betjening

hverdage kl. 08:00-21:00  
weekender og helligdage kl. 09:00-17:00

Du kan også sende en e-mail til:

[kontakt.digital@norlys.dk](mailto:kontakt.digital@norlys.dk)

### Bryggenets priser

#### Internet

1000/1000 Mbit/s: 75 kr./md.

#### Tv

Lille pakke: 220 kr./md.

Mellem pakke: 489 kr./md.

Stor pakke: 739 kr./md.

VælgSelv 10 inkl. lille pakke: 415 kr./md.

VælgSelv 20 inkl. lille pakke: 505 kr./md.

VælgSelv 30 inkl. lille pakke: 575 kr./md.

1000/1000  
Mbit/s  
75 kr./md.

Læs mere på  
[bryggenet.dk](http://bryggenet.dk)



# Alle har ret til en fed natur

Dans dig endelig gennem sommerens æggende natur ved strand eller skov. Lad dig beruse af storheden i det små og store, i grundvoldsvarmende solskin eller i de korte magiske nætter, og husk bagefter at hjælpe værten med dens væren

Tekst og foto: Thomas Neumann  
redaktion@bryggebladet.dk

Med grundlovsdag lige agterude er spørgsmålet, om vi har indrettet samfundet, her grundloven, på en måde, der giver mulighed for det gode liv for os og vores uundværlige fæller, naturen. For eksempel er den private ejendomsret ukrænkelig, mens landmanden via sit arbejde og ejerskab har forurennet vores åer, søer, fjorde og have. De love, der er lavet, eller som Løkkes regering før og nu forsømte at lave, er meget iltfattige og utilstrækkelige. Alle love oven på Grundloven kan komme og gå, så vores natur, vores fælles sølje, vi lever og eksisterer på, er ikke beskyttet af Grundloven. Har andre lande en grundlov, der beskytter naturen? Ja, det har 149 lande i verden. Er der vilje hos de politiske partier? Ja, hos SF, Enhedslisten, Alternativet og de Radikale – så dér ligger den, indtil stærke grønne vinde blæser i retning af vindbøjtlerne, de andre partier.

## Kuld nummer to

Porten til sommeren er spar-

ket godt og grundigt åben. Vejret er lidt op og ned, men den natur, der ikke er nakket af os, er i fuld gang med reproduktion nu. For eksempel er humlebieerne allerede i juli færdige med at lave nye dronninger, der flyver ud og putter sig i et hul til næste år, og så er cirklen sluttet igen; heldigvis. På fælleden har vi gransanger, musvit, gærdesmutte med flere, som alle kan have flere kuld unger, så de er snart færdige med første kuld og starter på andet; imens går vi andre på sommerferie.

## Ud i busken

Jeg under alle at komme ud i sommerlandet og være i naturen, lugte til fyrretræerne og lyngen, høre vinden i træerne og fuglefløjt eller -larm, mærke det varme sand under fødderne, ral og tang i opskylingszonen og lyset og temperaturen, der skifter konstant. Gå hjem bagefter og vær taknemmelig, men vær ikke naiv. Der er desværre ikke stærk sammenhæng mellem naturoplevelser og handlekompetence. Forstået således, som en forsker forklarede mig, at hvis vi blev aktivt handlende politiske væsener af naturoplevelser,

så havde vi ikke en klima- eller biodiversitetskrise.

## Handl også når du handler

Alle har fået små og store naturoplevelser via skolen eller i weekenden. 97 procent véd, at det konventionelle landbrug fucker med vores grundvand og alt det andet. Alligevel er størstedelen af kødet, vi kan købe i Netto, Rema1000, Coop365 med flere stadig konventionelt. Så koblingen mangler mellem viden og kompetence til at handle. Om du er topskatter, har trange kår, eller har nok, er ræverød eller blå, har familie eller ej, er sort, lys, leverpostej eller grå i toppen, så handl. Kontakt lokalpolitikkerne, landspolitikerne, producenterne, de store fonde, lobbyisterne i Landbrug & Fødevarer, din lamme onkel med flere. Handl med din pengepung, handl med involvering og/eller medlemskab i forenings-Danmark.

Vi ses sikkert på fælleden blandt ryttere, gående, løbende, hunde-i-snorholdende, cyklende, rulleskiende, travende, slentrende, ihåndholdende, fuglekiggende, fouragerende, sommerfuglespottende,



plantebeundrende, orienteringsløbende, rollespilskæmpende, sjælesørgende og friluftsfådende.

**Aftenskumring** - nu tjekker natsværmer og flagermus ind

**DRACHMANN BEGRAVELSER**  
OMSORG · NÆRVÆR · OG TIL FOR JER

Træffes døgnet rundt, alle dage  
**Tlf. 22 33 86 66**

Kongelundsvej 308, 2770 Kastrup  
[www.drachmannbegravelser.dk](http://www.drachmannbegravelser.dk)

**BEGRAVELSESFORRETNINGEN ISLANDS BRYGGE**  
DOGNVAGT 32 95 75 75

*En smuk og værdig afsked  
Aftale træffes gerne i Deres hjem*

Leifsgade 6 - 2300 København S  
[www.info-bedemand.dk](http://www.info-bedemand.dk)  
Email: [bedemand@info-bedemand.dk](mailto:bedemand@info-bedemand.dk)

Allan Nielsen

## Test din viden - svar

1. (a). Klaus Riskær Pedersen og Accumulator Invest.
2. (b). Hans Jensen. Han var formand fra 1996 til 2007.
3. (c). Artillericafé. Et rør til et pissoir sprang midt om natten og vandet fossede ud af indgangsdøren.
4. (b). Bootleggers Islands Brygge åbnede i 2022. Taproom Bryggen i 2019 og Langebro i 1906.



# TAK FOR STØTTEN



## Burchhardts Begravelsesforretninger

**Amager & Sundby Ligkistemagasin**  
Italiensvej 16, 2300 Kbh. S, Tlf. 32 55 20 09

**Christianshavns Ligkistemagasin**  
Prinsessegade 21, 1422 Kbh. K, Tlf. 32 54 01 44

**Tårnby Begravelsesforretning**  
Amager Landevej 49,  
2770 Kastrup, Tlf. 32 52 77 87

Træffes alle dage.  
Aftaler træffes også gerne i jeres hjem.



[www.burchhardt.dk](http://www.burchhardt.dk)

Begravelse



Bisættelse

Alle aftaler træffes gerne hjemme hos Dem

**Bryggens Begravelsesforretning**

Amagerbrogade 155 · Islands Brygge 13  
tlf. 32 55 55 55 · døgnvagt





# HANS TAUSENS KIRKE

islandsbryggessogn.dk

## SOMMERFEST: CAFÉ MED FÆLLESSANG

ONSDAG DEN 26. JUNI KL. 13-15

Har du lyst til at nyde en dejlig sommerdag i godt selskab med fællessang og hygge?

Så kom til sommerfest i Hans Tausens Kirke. Arrangementet byder på kaffe, kage og fællessang fra højskolesangbogen, hvor alle er velkomne.

Tag din ven, dit familiemedlem eller din nabo under armen og kom med til en hyggelig eftermiddag i haven ved Hans Tausens Kirke!



## BØRNEFØDSELSDAG: KONCERT MED SIGURD BARRETT

SØNDAG DEN 8. SEPTEMBER KL. 14



Vi fejrer, at Hans Tausens Kirke fylder 100 år med en koncert for børn.

Det er med Sigurd Barrett, og efter koncerten er der lagkage og boller i kirkens have. Det er med gratis adgang, og det er først til mølle.

Sognepræst Ghita Katz Olsen (Kbf.)  
Tlf. 32 54 03 94 – mail: gho@km.dk  
Mandag fredag

Sognepræst Lars Ahlmann Olesen  
Tlf. 29 12 84 14 – mail: lao@km.dk  
Mandag fredag

Sognepræst Jeanette Sauerberg  
Tlf. 40 48 77 88 – mail: jesa@km.dk  
Mandag fredag

## GRAFFITI PÅ PLANKEVÆRKET



Kirkens plankeværk har for nylig gennemgået en stor forvandling, da det kort før pinse fik besøg af kunstneren Mix Madsen.

Kom forbi og se det færdige resultat – og se et foto af processen her.

## ULVETIMEN

ONSDAG DEN 19. JUNI KL. 17-19



Sognepræst Jeanette Sauerberg inviterer alle børnefamilier i kirke.

Bagefter spiser vi sammen. Hvis vejret er godt, griller vi i haven.  
Pris for mad: Voksne 30 kr., børn spiser gratis.  
Ingen tilmelding - alle er velkomne.

Sogne- og studenterpræst  
Inger Lundager  
Tlf. 40 14 64 26 – mail: ilk@km.dk  
Mandag fredag

Studenter- og sognepræst  
Camilla Aggersbjerg  
Tlf.: 51 41 10 50 – mail: caag@km.dk  
Mandag fredag

Organist Britta Bugge Madsen  
Tlf. 27 12 14 09  
mail: brittabuggemadsen@gmail.com  
Mandag fredag

## GUDSTJENESTER

Søndag den 16. juni  
kl. 11  
Højmesse  
med sognepræst Lars Ahlmann  
Olesen

Søndag 23. juni  
kl. 11  
Højmesse  
med sognepræst Inger Lundager

Søndag 30. juni  
kl. 11  
Højmesse  
med sognepræst Camilla  
Aggersbjerg

Søndag 7. juli  
kl. 11  
Højmesse  
med sognepræst Ghita Katz  
Olsen

Søndag 14. juli  
kl. 11  
Højmesse  
med sognepræst Ghita Katz  
Olsen

Søndag 21. juli  
kl. 11  
Højmesse  
med sognepræst Ghita Katz  
Olsen

Søndag 28. juli  
kl. 11  
Højmesse  
med sognepræst Lars Ahlmann  
Olesen

Kirkekaffe bagefter - alle er  
velkomne!



Følg os på  
Facebook og Instagram

Kirkens kontor  
Kigkurren 8A 2. th.,  
2300 Kbh. S. Tlf. 32 57 41 96.  
islandsbrygges.sogn@km.dk  
Hverdage kl. 10-13,  
tirsdag tillige kl. 16-18.  
Lørdag lukket.





UNDER SALG

WEIDEKAMPSGADE 41, 4. TV. • 2300 KØBENHAVN S

### Flere købere gik forgæves!

Ganske kort fra metroen bliver I mødt af denne lejlighed fra 2007, der som noget ganske særligt er indrettet med tre soveværelser. Bedst af alt er det åbne køkken og stue, som har adgang til de to altaner mod øst og vest. Der er mulighed for tilkøb af en P-plads.

**KONTANT: –**

Månedlige ejerudgifter: –



UNDER SALG

VIGGO KAMPMANNS PLADS 3, 4.

### Flere køberes gik forgæves!

Denne bolig er i særdeleshed enestående. Her får I en bolig, hvor omdrejningspunktet i boligen er det skønne åbne køkken med altan og naturligvis udsigt over havnen og vigen.

**KONTANT: –**

Månedlige ejerudgifter: –



UNDER SALG

KNUD KRISTENSENS GADE 1

### Endnu et skønt rækkehus solgt på Bryggen!

Savner I plads og vil I ikke undvære en tagterrace, så er det denne bolig I skal besøge. Her får I foruden den skøn have ligeldes åbent alrum og mange indretningsmuligheder !

**KONTANT: –**

Månedlige ejerudgifter: –

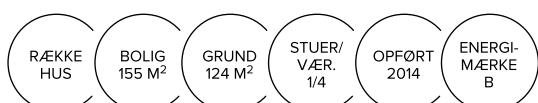

UNDER SALG

ISLANDS BRYGGE 76, 4. 5. • 2300 KØBENHAVN S

### Endnu en super lækker lejlighed solgt!

Beliggenheden er uden tvivl blandt de bedste på Islands Brygge, for her forenes udsigt, vand, stilleoaser og alt, hvad I har brug for i hverdagen.

**KONTANT: –**

Månedlige ejerudgifter: –

